

คู่มือการใช้โปรแกรม

Miracle Clinic System

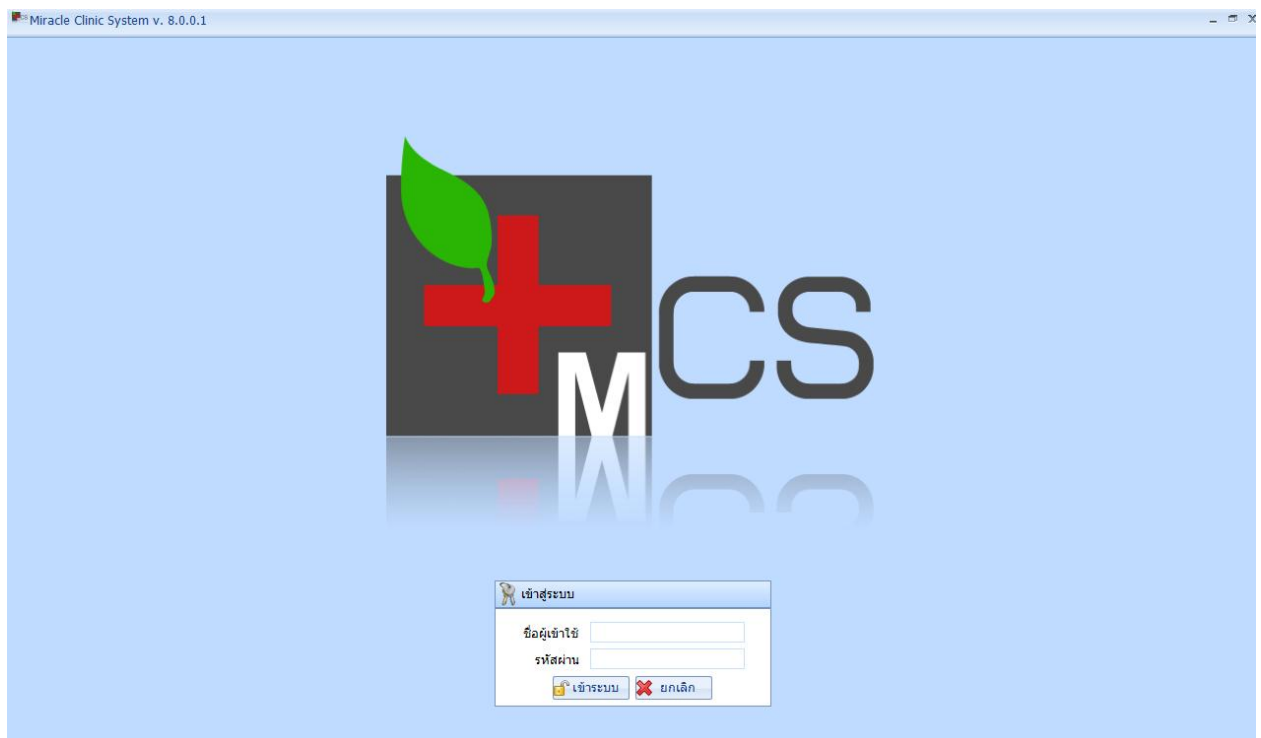

สารบัญ

| | |
|---|----|
| การค้นหาชื่อลูกค้า | 4 |
| การเพิ่มชื่อลูกค้า | 5 |
| การปรับปรุง/ลบ ชื่อลูกค้า | 8 |
| การนัดหมายลูกค้า | 11 |
| การส่งคิว | 14 |
| การจัดการเมื่อลูกค้ามาใช้บริการทรีทเมนต์ | 15 |
| ขั้นตอนการให้คำปรึกษาของแพทย์ที่หน้าสำหรับแพทย์ | 17 |
| คูประวัติการสั่งยาและการตรวจย้อนหลัง | 18 |
| การสั่งยา&สั่งทรีทเมนต์ให้ลูกค้า(หน้าสำหรับแพทย์) | 19 |
| การรับชำระเงินและการสั่งยาโดยไม่ผ่านแพทย์ | 21 |
| การดูยอดค้างชำระและการพิมพ์ใบเสร็จย้อนหลัง | 24 |
| รายงาน | 28 |
| การเพิ่มสินค้าเข้าคลัง | 31 |
| การแล็ป | 32 |
| การเพิ่มหัตถการ | 33 |
| การเพิ่มอุปกรณ์ | 33 |
| เพิ่ม Gift V | 34 |
| เพิ่ม Package | 34 |
| เพิ่ม ทรีทเมนต์ | 35 |
| การเพิ่ม Account ผู้ใช้งานระบบ | 37 |
| การกำหนดค่าตั้งต้นก่อนเริ่มใช้งานโปรแกรม | 38 |
| การสำรองข้อมูล | 39 |
| ส่ง E-Mail | 40 |

Miracle Clinic System คืออะไร

Miracle Clinic System เป็นโปรแกรมคอมพิวเตอร์ที่ออกแบบมาเพื่อช่วยงานและบริหารงานภายในคลินิก ซึ่งระบบได้รับการพัฒนามาอย่างต่อเนื่องและปรับให้เข้ากับการใช้งานของผู้ใช้อย่างแท้จริง เป็นโปรแกรมสมัยใหม่ที่สามารถทำงานออนไลน์ได้ และมีกระบวนการจัดเก็บข้อมูลที่มีประสิทธิภาพสามารถรองรับจำนวนข้อมูลปริมาณมาก ๆ ได้ดี หมดปัญหาเรื่องการใช้งานไปเป็นเวลานานแล้วการทำงานช้าลงเหมือนโปรแกรมเก่าๆ ทั้งหมดนี้ถูกสรรค์สร้างขึ้นจากบริษัท มิราเคิล อินสไปร์ จำกัด บริษัทที่มีมาตรฐานในการพัฒนาซอฟต์แวร์ในระดับสากล มีผู้เชี่ยวชาญทางด้านซอฟต์แวร์สาขาต่างๆ เป็นทีมงานของบริษัท ส่งสมประสบการณ์ร่วมกับแพทย์ผู้เชี่ยวชาญในด้านต่างๆ หรือแพทย์ผู้ใช้โปรแกรมของเราให้การสนับสนุนและให้คำแนะนำเพื่อนำมาปรับปรุงให้สมบูรณ์แบบมากยิ่งขึ้นในปัจจุบัน

เมนูการใช้งานหลัก (รหัสการเข้าใช้งาน คือ User : admin , Pass : 123456)

พื้นที่การทำงาน (Work Area)

Work Area หรือพื้นที่การทำงานของโปรแกรม Miracle Clinic System จะประกอบด้วยระบบ 7 ระบบย่อย ดังนี้

1. หน้าหลัก : ห้องทะเบียน , ห้องตรวจ , ห้องทรีทเมนท์ , ห้องการเงิน
2. คลังสินค้า
3. รายงาน
4. Config
5. ค่าใช้จ่ายประจำวัน

“เข้าสู่ระบบหน้าร้าน” มีขั้นตอน ดังนี้

-ดับเบิ้ลคลิกที่ไอคอน
เพื่อเข้าระบบ

ระบบจะเข้าสู่หน้า Log in ดังรูป จากนั้นกรอกชื่อผู้เข้าใช้ และรหัสผ่านให้ถูกต้อง

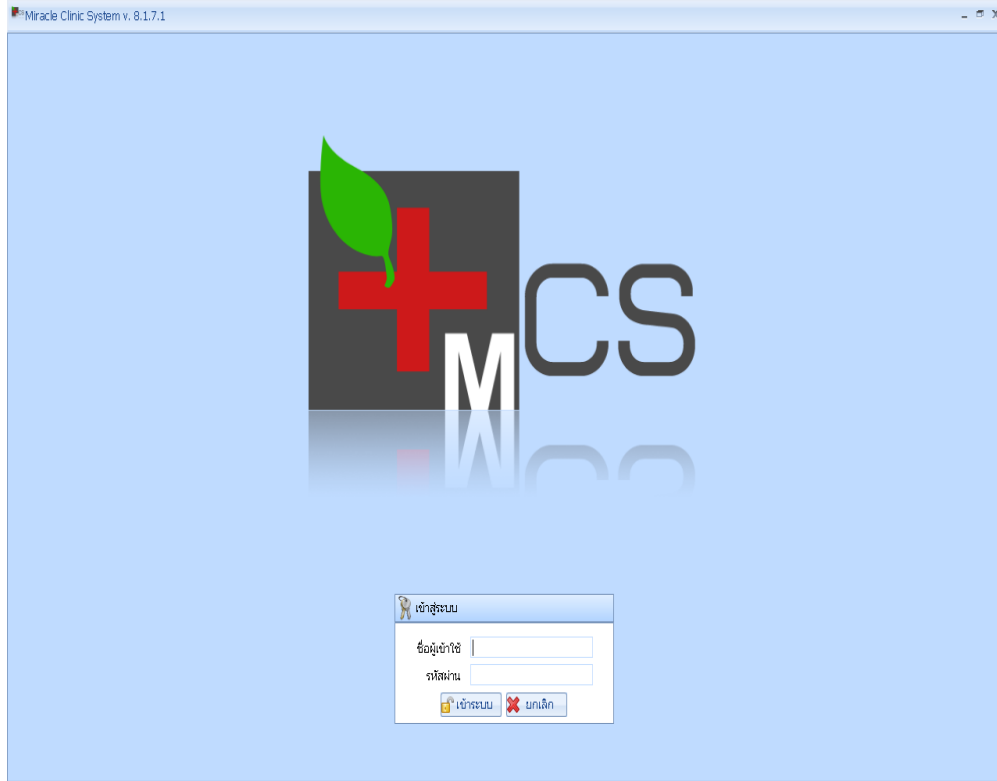

“การจัดการข้อมูลลูกค้า” มีขั้นตอนการทำงานดังนี้

การค้นหาข้อมูลลูกค้า

-เมื่อเข้าสู่ระบบ จะพบหน้าจอการทำงาน ดังรูป

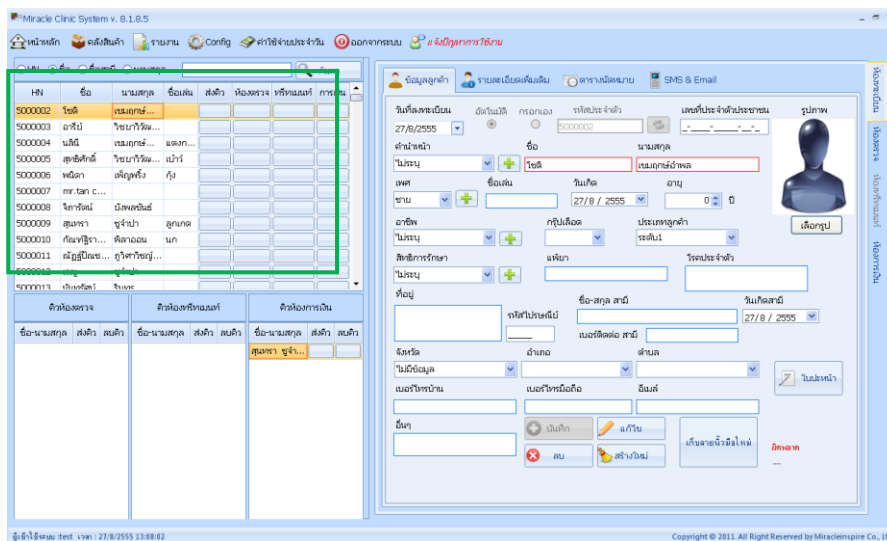

กรอบสีเขียว: แสดงรายชื่อลูกค้าทั้งหมดของคลินิก และผู้ใช้งานสามารถค้นหาข้อมูลลูกค้าได้ โดยเลือกรายการที่จะค้นหา เช่น HN, ชื่อ, นามสกุล จากนั้นกรอกข้อความทางช่องด้านขวา เมื่อกดปุ่ม “ค้นหา” ข้อมูลจากการค้นหา จะปรากฏทางลิสต์ด้านล่าง (ลักษณะการค้นหาเป็นแบบตัวอักษรที่ขึ้นต้นด้วยคำที่เราต้องการ)

ตัวอย่างการค้นหาข้อมูล

ค้นหาข้อมูลจาก HN

1. เลือก HN, ชื่อ, ชื่อสามี, นามสกุล

2. กรอกข้อมูลตามชนิดที่เลือก

3. กดปุ่ม ค้นหา

| HN | ชื่อ | ชื่อสามี | นามสกุล | อื่นๆ |
|---------|--------------|-------------|---------|-------|
| 5000006 | พนิดา | เพ็ญพรัง | กุ่ม | |
| 5000007 | mr. tan c... | | | |
| 5000008 | จิรารัตน์ | บังพลพันธ์ | | |
| 5000009 | สุนทรา | ชูจำปา | ลูกเกต | |
| 5000010 | กัทเพ็ญรา... | พิลาออน | นก | |
| 5000011 | ณัฐศิลป์... | ภูวศิษย์... | | |
| 5000012 | เรณู | ชูจำปา | | |
| รพกตท13 | ภัทรรัตน์ | จิรินทร์ | | |

เมื่อคลิกที่ชื่อลูกค้าจากตารางทางซ้าย จะแสดงข้อมูลแบบละเอียดของลูกค้าทางด้านขวา (ภายในกรอบเขียว)

ข้อมูลลูกค้า

วันที่ลงทะเบียน: 15/08/2555

ชื่อ: นฤพนธ์

นามสกุล: เลิศเกษมสำราญ

เพศ: ชาย

ชื่อเล่น: เอก

วันเกิด: 31/01/2530

อายุ: 25 ปี

อาชีพ: ข้าราชการ

กรุ๊ปเลือด: A

ประเภทลูกค้า: ระดับ1

สิทธิการรักษา: ชำระเงินเอง

แพทย์: แอสโทริน

โรคประจำตัว: หัวใจ

ที่อยู่: 1 ถ. อ. จ. กทม

รหัสไปรษณีย์: 10800

☑️ เป็นสมาชิกวันที่: 15/08/2555

จังหวัด: กระบี่

อำเภอ: เขตพระนคร

ตำบล: ไม่มีข้อมูล

เบอร์โทรบ้าน:

เบอร์โทรมือถือ:

อีเมล:

อื่นๆ:

ปุ่ม: บันทึก, แก้ไข, ลบ, สร้างใหม่

การเพิ่มข้อมูลลูกค้ารายใหม่

- กดปุ่ม “สร้างใหม่” ก่อนเป็นอันดับแรก ดังรูป

หน้าคิดตามลูกค้า

วันที่ลงทะเบียน: 15/08/2555

ชื่อ: นฤพนธ์

นามสกุล: เลิศเกษมสำราญ

เพศ: ชาย

ชื่อเล่น: เอก

วันเกิด: 31/01/2530

อายุ: 25 ปี

อาชีพ: ข้าราชการ

กรุ๊ปเลือด: A

ประเภทลูกค้า: ระดับ1

สิทธิการรักษา: ชำระเงินเอง

แพทย์: แอสโทริน

โรคประจำตัว: หัวใจ

ที่อยู่: 1 ถ. อ. จ. กทม

รหัสไปรษณีย์: 10800

☑️ เป็นสมาชิกวันที่: 15/08/2555

จังหวัด: กระบี่

อำเภอ: เขตพระนคร

ตำบล: ไม่มีข้อมูล

เบอร์โทรบ้าน:

เบอร์โทรมือถือ:

อีเมล:

อื่นๆ:

ปุ่ม: บันทึกลับ, แก้ไข, ลบ, **สร้างใหม่**

กดปุ่มสร้างใหม่ เพื่อเพิ่มลูกค้าใหม่

หลังจากนั้นป้อนข้อมูลของลูกค้าตามช่องต่างๆ เมื่อครบแล้วให้ทำการกดปุ่ม “บันทึก”

- กรอกรายละเอียดของลูกค้า โดยเฉพาะชื่อและนามสกุล นอกเหนือจากนี้สามารถกรอกข้อมูลในภายหลังได้

| คิวห้องตรวจ | | | คิวห้องรพ仁術 | | | คิวห้องการเงิน | | |
|--------------|--------|-------------|--------------|-------|-------|----------------|---------|-------|
| ชื่อ-นามสกุล | สงคิว | ลบคิว | ชื่อ-นามสกุล | สงคิว | ลบคิว | ชื่อ-นามสกุล | สงคิว | ลบคิว |
| 1149 | นฤพนธ์ | เลิศเกษม... | | | | นฤพนธ์ | เลิศ... | |

- กดปุ่ม “บันทึก” หากทำรายการสำเร็จ ระบบจะแสดงข้อความ “บันทึกข้อมูลเรียบร้อยแล้ว”

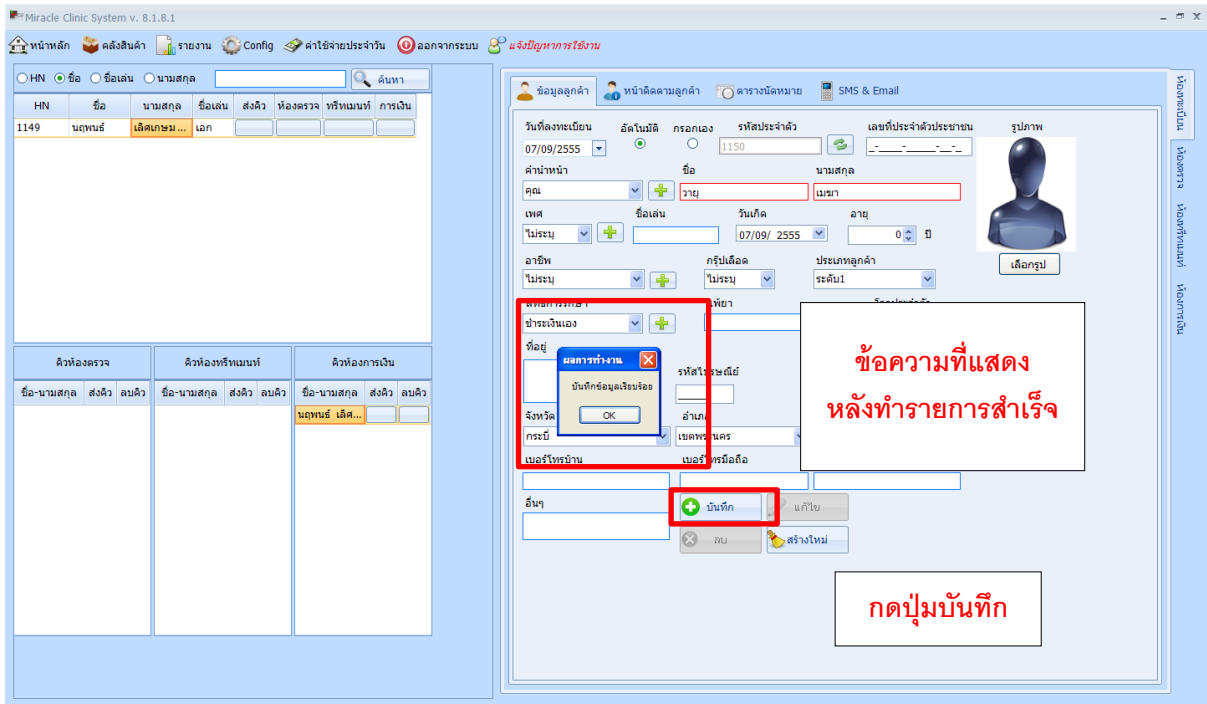

การแก้ไขข้อมูลลูกค้า

- คลิกเลือกลูกค้าที่ต้องการแก้ไขข้อมูล จากนั้นแก้ไขรายละเอียดลูกค้า เมื่อเสร็จเรียบร้อยแล้ว กดปุ่ม “บันทึก” ดังรูป

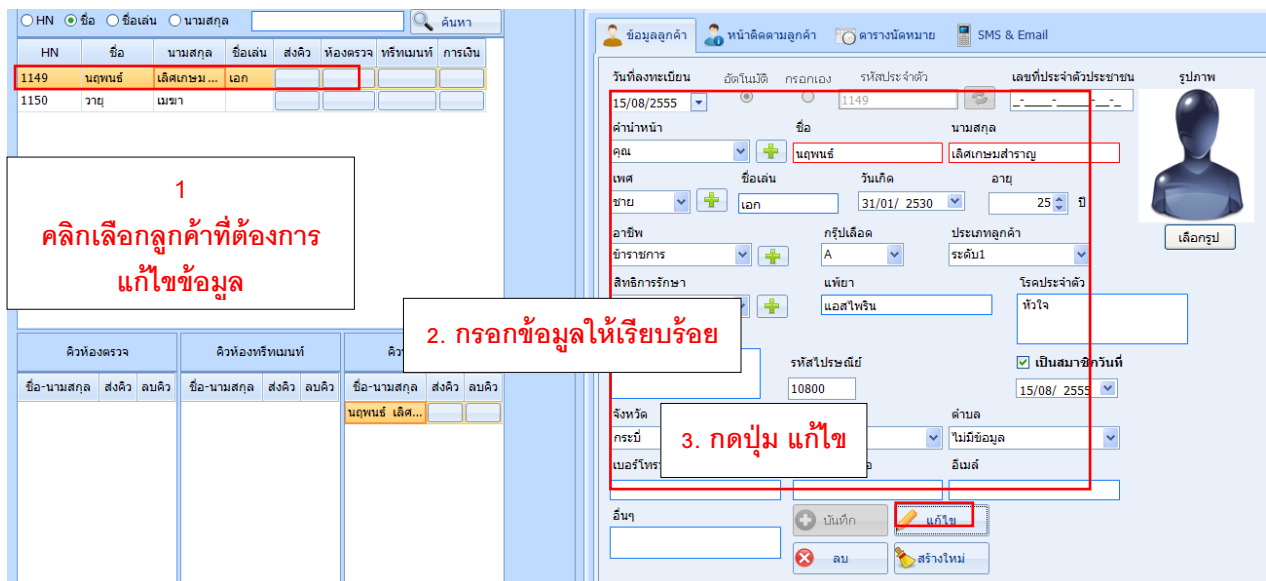

หากทำรายการแก้ไขสำเร็จ ระบบจะแสดงข้อความ “แก้ไขข้อมูลเรียบร้อยแล้ว”

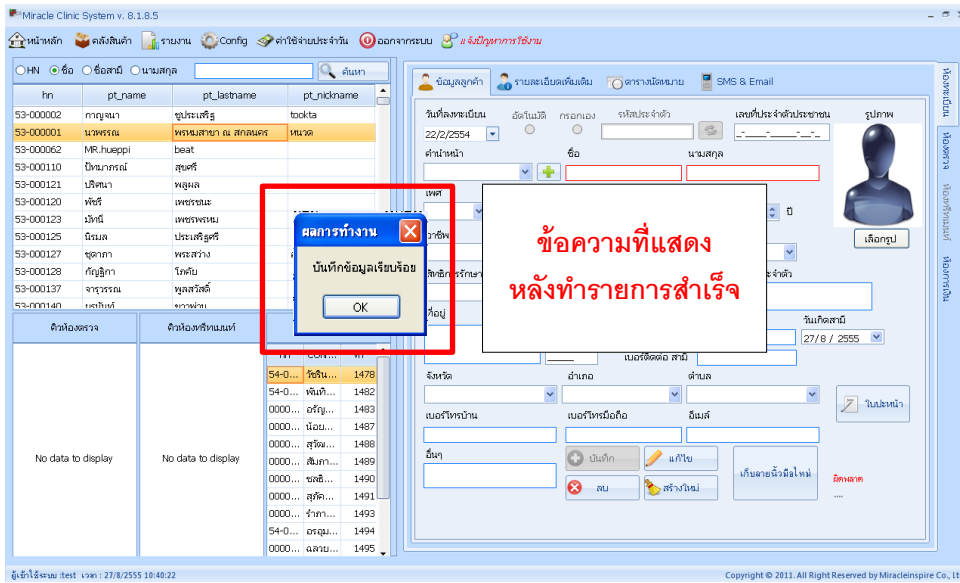

การลบข้อมูลลูกค้า

- คลิกเลือกลูกค้าที่ต้องการลบข้อมูล จากนั้น กดปุ่ม “ลบ” ดังรูป

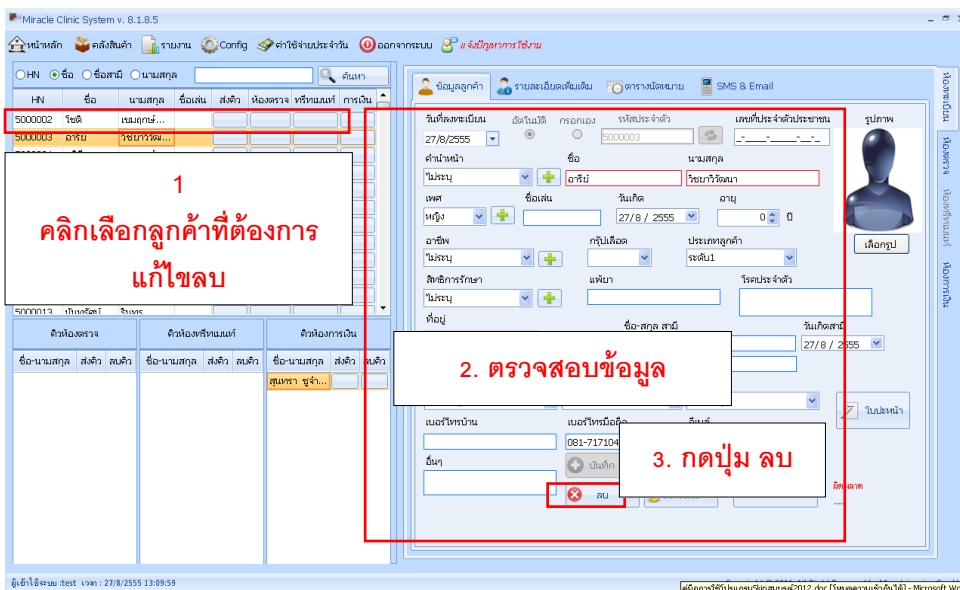

- ระบบจะแสดงข้อความ “ต้องการลบชื่อคนไข้ HN:xxxx” เพื่อยืนยันการลบข้อมูล จากนั้นเลือกกดปุ่ม “OK” เพื่อลบข้อมูล หรือ กดปุ่ม “Cancel” เพื่อยกเลิกการลบ

- คลิกเลือกลูกค้าที่ต้องการลบข้อมูล จากนั้น กดปุ่ม “ลบ” ดังรูป

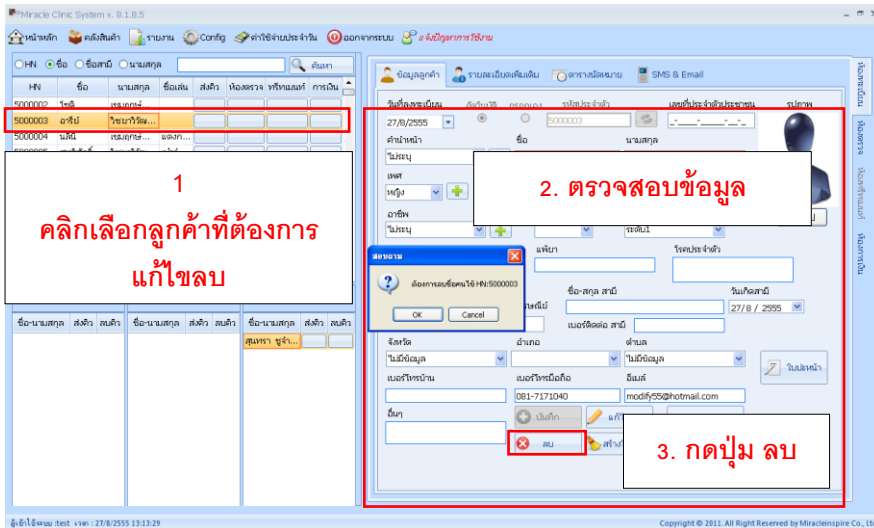

การเพิ่มรูปลูกค้า

คลิก เลือกรูป ที่โปรไฟล์ของลูกค้าคนที่ท่านต้องการ จะแสดงหน้าต่างดังรูป

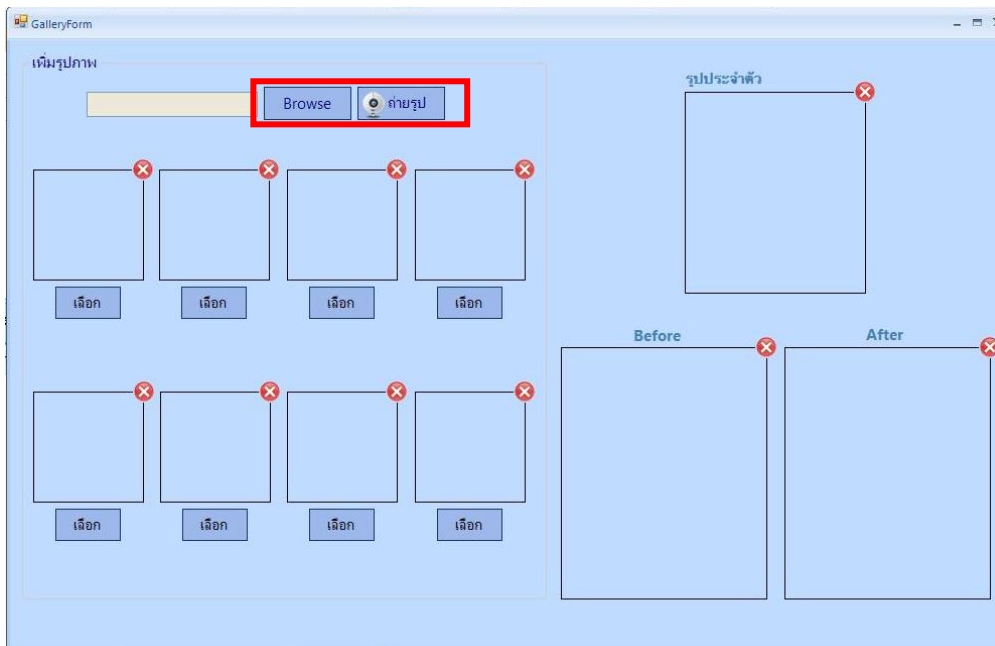

คลิก ปุ่ม ถ่ายรูปคือการถ่ายรูปจากกล้องเว็บแคม หรือเลือก ปุ่ม Brown เพื่อเลือกรูปจากแฟ้มข้อมูล จะแสดงรูปด้านล่าง

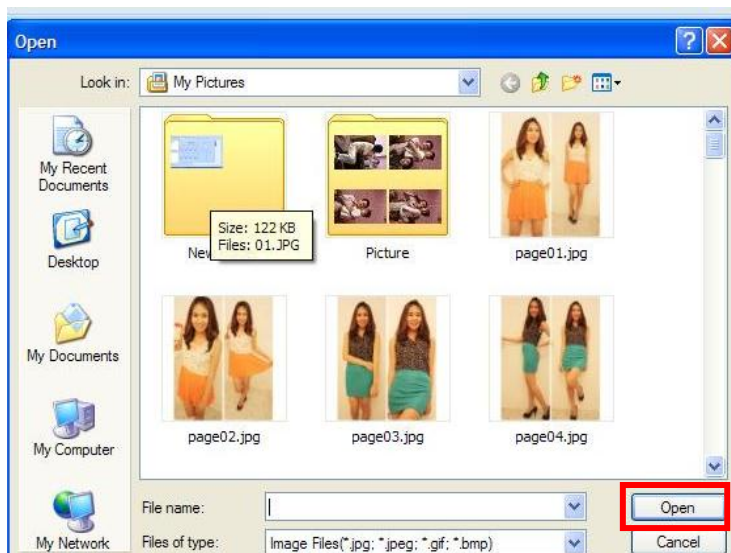

เลือกรูป แล้วคลิก open จะได้

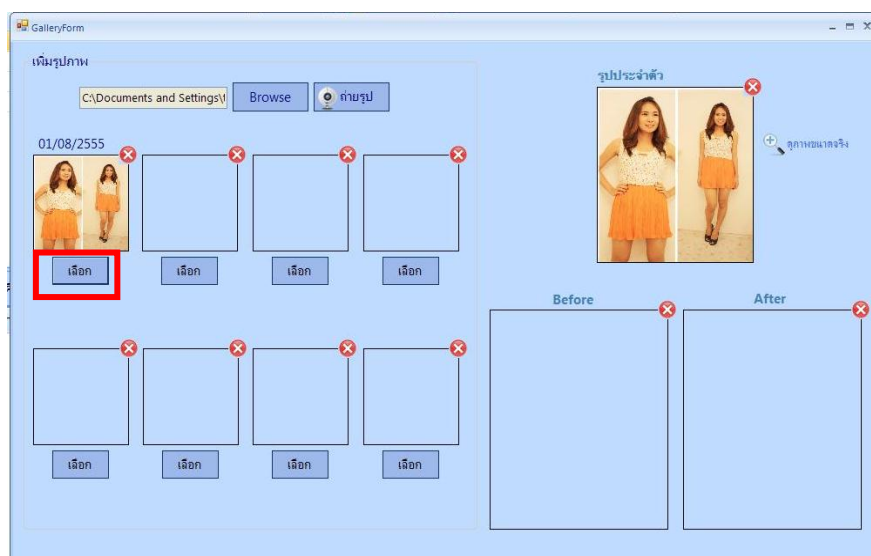

คลิก เลือก ถ้าต้องการเพิ่มรูปอีกทำซ้ำขั้นตอนเดิมอีกครั้ง ถ้าต้องการให้รูปแสดงเป็นรูปประจำตัว Before หรือ After จะเลือกเป็น Before ได้ต้องมีรูปประจำตัวก่อน จะเลือกแสดงเป็น After ต้องมี Before

การติดตามลูกค้า

- คลิกเลือกลูกค้าที่ต้องการติดตาม จากนั้นคลิกแท็บ “หน้าติดตามลูกค้า” ดังรูป

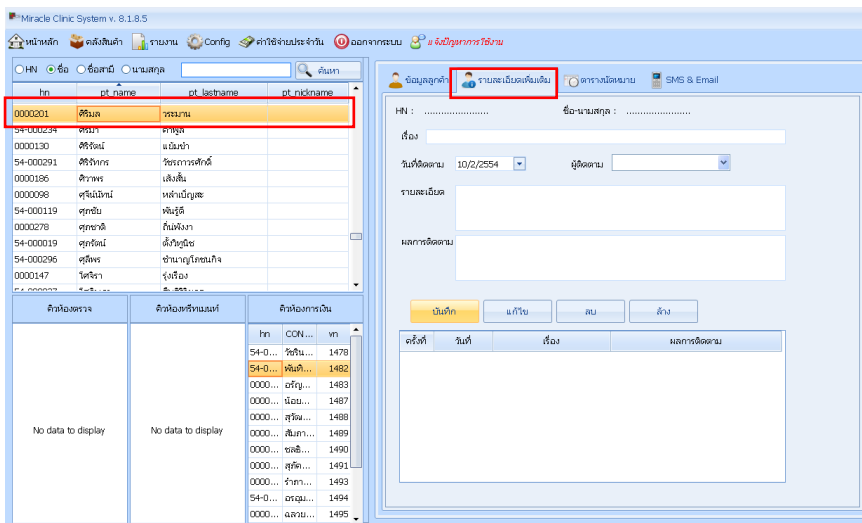

หากต้องการสร้างรายการติดตาม ให้กรอกรายละเอียดต่าง ๆ จากนั้นกดปุ่ม “บันทึก” รายการที่เพิ่มจะแสดงในตารางด้านล่าง ดังรูป

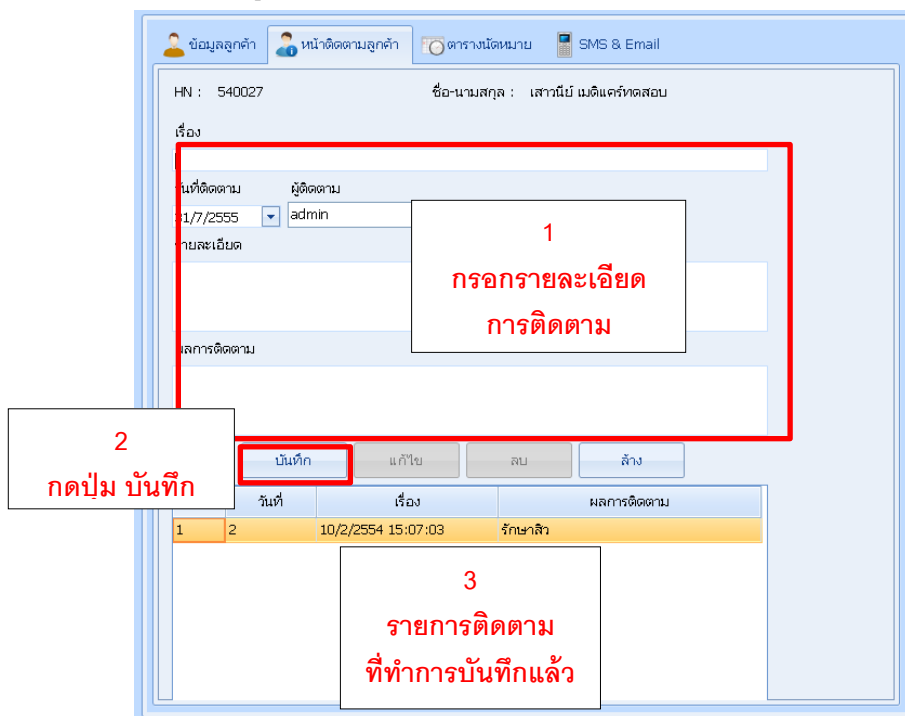

- หากต้องการแก้ไขรายการติดตาม ให้คลิกเลือกรายการนั้น โดยรายละเอียดจะแสดงด้านบน ให้ทำการกรอกรายละเอียดที่แก้ไข จากนั้นจึงกดปุ่ม “แก้ไข” ข้อมูลรายการติดตามที่เลือกไว้จะแก้ไขเรียบร้อยแล้วแสดงที่แถวเดิมในตารางด้านล่าง

HN : 540027 ชื่อ-นามสกุล : เสาวนีย์ เมดิแคร์ทดสอบ

เรื่อง
รักษาสิ

วันที่ติดตาม ผู้ติดตาม
31/7/2555 mtk

รายละเอียด
นัดติดตามแก้ไข

ผลการติดตาม
สัญญาณ

บันทึก แก้ไข

| ครั้งที่ | วันที่ | เรื่อง | ผลการติดตาม |
|----------|-------------------|---------|-------------|
| 2 | 31/7/2555 0:00:00 | รักษาสิ | |

1
คลิกเลือกรายการที่ต้องการแก้ไข

2
แก้ไขรายละเอียดการติดตาม

3
กดปุ่มแก้ไข

- หากต้องการลบรายการติดตาม ให้คลิกเลือกรายการนั้น จากนั้นจึงกดปุ่ม“ลบ” ข้อมูลรายการติดตามที่เลือกไว้จะหายไปจากตาราง

HN : 540027 ชื่อ-นามสกุล : เสาวนีย์ เมดิแคร์ทดสอบ

เรื่อง
นัดพบแพทย์

วันที่ติดตาม ผู้ติดตาม
1/8/2555 admin

รายละเอียด
ติดตาม

ผลการติดตาม

บันทึก แก้ไข ลบ

| ครั้งที่ | วันที่ | เรื่อง | ผลการติดตาม |
|----------|--------|------------------|-------------|
| 1 | 3 | 1/8/2555 0:00:00 | นัดพบแพทย์ |

1
คลิกเลือกรายการที่ต้องการลบ

2
กดปุ่มลบ

การนัดหมายลูกค้า

- คลิกเลือกลูกค้าที่ต้องการติดตาม จากนั้นคลิกแท็บ “ตารางนัดหมาย” หากต้องการทำการนัดหมายใหม่ ให้คลิกเลือกวันที่นัดหมายในปฏิทิน และคลิกเลือกเวลาในช่วงเวลา ดังรูป

1
คลิกเลือกลูกค้าที่
ต้องการนัด

2
คลิกแท็บ ตารางนัดหมาย

4
คลิกเลือก
ช่วงเวลา
ที่ต้องการนัด

| HN | ชื่อ | นามสกุล | ชื่อเล่น | สงคิว | ห้องตรวจ | ห้องรพเมนท์ | การเงิน |
|--------|-----------|-----------|----------|-------|----------|-------------|---------|
| 540004 | ภัทรวิทย์ | จินตนา | น้อย... | | | | |
| 540002 | นฤมล | ศิริกนิษฐ | | | | | |
| 540028 | วิมล | วิมล | | | | | |
| 540034 | เมธวี | ทองชัย | | | | | |
| 540035 | กิตติวีร์ | บุตรชาติ | | | | | |
| 540036 | ยุนิลา | ศิริชัย | | | | | |
| 540037 | พัชร์ | กมล | | | | | |

| ชื่อ-นามสกุล | สงคิว | ลบคิว | ชื่อ-นามสกุล | สงคิว | ลบคิว | ชื่อ-นามสกุล | สงคิว | ลบ |
|------------------|-------|-------|--------------|-------|-------|------------------|-------|----|
| กิตติวีร์ กวี... | | | | | | จิรพันธ์ ชู... | | |
| นฤมล ศิริ... | | | | | | สิริยุธิสา จิ... | | |
| | | | | | | วิมล จักร... | | |
| | | | | | | ภัทรวิทย์ จิน... | | |

| วัน | เวลา | ชื่อ-นามสกุล | สงคิว | ลบคิว |
|-----------|----------|----------------|-------|-------|
| 14/3/2556 | | | | |
| 14/3/2556 | 15:00:00 | ศิริกนิษฐ นฤมล | | |

- รายการนัดใหม่ จะแสดงชื่อเรื่องในช่วงเวลาที่เลือก ซึ่งสามารถดูรายละเอียดการนัดนี้ได้ โดยดับเบิลคลิกที่ชื่อเรื่องนี้

- หากต้องการลบรายการนัดหมาย ให้ทำการเลือกวันที่และเวลาที่มีการนัดหมาย จากนั้นดับเบิลคลิกชื่อเรื่องที่ต้องการลบ กดปุ่ม “ยกเลิกนัด” รายการนัดจะหายไปจากวันที่และช่วงเวลาที่เลือก

การส่งคิวลูกค้า

1. เลือกรายการ

2. ใส่ข้อมูล

3. เลือกจุดหมายที่ส่งไป

| HN | ชื่อ | นามสกุล | ชื่อเล่น | สงคิว | ห้องตรวจ | ทริทเมนต์ | การเงิน |
|--------|----------|-----------|----------|-------|----------|-----------|---------|
| 530017 | อัศวิน | สิงหาคม | | | | | |
| 530018 | หรรษา | กรุงเทพชน | | | | | |
| 530019 | กระปุก | ดอทคอม | | | | | |
| 530020 | มิราเคิล | อินสไปร์ | แจน | | | | |
| 530021 | Michel | V | | | | | |
| 0022 | krisda | อาร์ม | มด | | | | |
| 0023 | หรรษา | สุสา | มด | | | | |
| 0024 | สุเทพ | เสพา | เทพ | | | | |
| 0025 | ff | fc | | | | | |
| 0026 | aa | aa | | | | | |
| 540027 | สมชาย | เข้มกลัด | ชาย | | | | |
| 540028 | อัสนี | วสันต์ | | | | | |
| 00010 | ronak | kanor | | | | | |

| HN | ชื่อ | นามสกุล | ชื่อเล่น | สงคิว | ห้องตรวจ | ทริทเมนต์ | การเงิน |
|--------|----------|-----------|----------|-------|----------|-----------|---------|
| 530017 | อัศวิน | สิงหาคม | | | | | |
| 530018 | หรรษา | กรุงเทพชน | | | | | |
| 530019 | กระปุก | ดอทคอม | | | | | |
| 530020 | มิราเคิล | อินสไปร์ | แจน | | | | |
| 530021 | Michel | V | | | | | |
| 0022 | krisda | อาร์ม | มด | | | | |
| 0023 | หรรษา | สุสา | มด | | | | |
| 0024 | สุเทพ | เสพา | เทพ | | | | |
| 0025 | ff | fc | | | | | |
| 0026 | aa | aa | | | | | |
| 540027 | สมชาย | เข้มกลัด | ชาย | | | | |
| 540028 | อัสนี | วสันต์ | | | | | |
| 00010 | ronak | kanor | | | | | |

| HN | ชื่อ | นามสกุล | ชื่อเล่น | สงคิว | ห้องตรวจ | ทริทเมนต์ | การเงิน |
|--------|----------|-----------|----------|-------|----------|-----------|---------|
| 530017 | อัศวิน | สิงหาคม | | | | | |
| 530018 | หรรษา | กรุงเทพชน | | | | | |
| 530019 | กระปุก | ดอทคอม | | | | | |
| 530020 | มิราเคิล | อินสไปร์ | แจน | | | | |
| 530021 | Michel | V | | | | | |
| 0022 | krisda | อาร์ม | มด | | | | |
| 0023 | หรรษา | สุสา | มด | | | | |
| 0024 | สุเทพ | เสพา | เทพ | | | | |
| 0025 | ff | fc | | | | | |
| 0026 | aa | aa | | | | | |
| 540027 | สมชาย | เข้มกลัด | ชาย | | | | |
| 540028 | อัสนี | วสันต์ | | | | | |
| 00010 | ronak | kanor | | | | | |

:เมื่อให้บริการทริทเมนต์เสร็จ ผู้ใช้จำเป็นต้องมีการส่งคิวลูกค้าเพื่อรับบริการ ณ จุดต่างๆ ให้ทำการเลือกชื่อลูกค้าจากตารางข้างมือ จากนั้นคลิกปุ่ม “สงคิว” บริเวณด้านหลังชื่อของลูกค้า เพื่อทำการส่งคิวไปยังฝ่ายต่างๆ หรือสามารถกด Short Cut ซึ่งเป็นปุ่มที่มีไว้สำหรับเปิดหน้าจอจอนั้นๆ โดยทันที ประกอบด้วย ห้องตรวจ , ทริทเมนต์ , การเงิน เหมาะสำหรับการใช้งานเครื่องเดียวที่ไม่ต้องการส่งคิว

| HN | ชื่อ | นามสกุล | ชื่อเล่น | สงคิว | ห้องตรวจ | ทริทเมนต์ | การเงิน |
|--------|----------|-----------|----------|-------|----------|-----------|---------|
| 530017 | อัศวิน | สิงหาคม | | | | | |
| 530018 | หรรษา | กรุงเทพชน | | | | | |
| 530019 | กระปุก | ดอทคอม | | | | | |
| 530020 | มิราเคิล | อินสไปร์ | แจน | | | | |
| 530021 | Michel | V | | | | | |
| 0022 | krisda | อาร์ม | มด | | | | |
| 0023 | หรรษา | สุสา | มด | | | | |
| 0024 | สุเทพ | เสพา | เทพ | | | | |

ระบบทรีทเมนท์

*สามารถเข้าสู่หน้าจอรายละเอียดการทำ Treatment ของลูกค้าได้ง่ายๆแค่กดปุ่ม “ทรีทเมนท์” ที่ชื่อของลูกค้าที่ต้องการจากตารางซ้ายมือ

การปรับปรุงรายการคอร์สลูกค้า

การเลือกปรับปรุงรายการลูกค้าสามารถเลือกจากชื่อลูกค้าโดยตรงโดยกดปุ่ม “ทรีทเมนท์” ที่ชื่อลูกค้า หรือกดเลือกจากรายชื่อในส่วนของคิวก็ได้

*รายการคอร์สเหล่านี้จะมาจากการสั่งของแพทย์ที่ห้องตรวจ หรือมาจากการสั่งที่เคาท์เตอร์

ผู้ใช้งานสามารถเลือกคอร์สเพื่อดูรายละเอียดการรักษาโดยที่เลือกจากรายชื่อคอร์ส เมื่อทำการคลิกเลือก ข้อมูลการทำทรีทเมนท์จะปรากฏในช่องขวามือ ทางช่องรายการที่ทำ เพื่อแสดงให้เห็นว่าวันที่ดังกล่าวได้ทำคอร์สนั้นไปแล้ว 1 ครั้ง ซึ่งสามารถยกเลิกได้ เฉพาะคนที่มียอดที่เท่ากัน(จะมีรายงานแสดงการยกเลิกทรีทเมนท์ให้)

| ค่าทรีทเมนท์ | | | | | | ค่า Package | | | | รายการที่ทำ | | | |
|--------------|---------------|------|----------------|--------------|-------|-------------|-----------|----------|----|-------------|--|--|--|
| ลำดับ | ชื่อทรีทเมนท์ | ราคา | ทั้งหมด(ครั้ง) | เหลือ(ครั้ง) | รักษา | ครั้งที่ | วันที่ | หมายเหตุ | ลบ | | | | |
| 1 | นวดหน้า | 5500 | 1 | 1 | | 1 | 21/4/2554 | | | | | | |
| 2 | ลดสิว | 2500 | 5 | 4 | | | | | | | | | |

เมื่อพนักงานต้องการทำทรีทเมนท์กดที่ ปุ่ม “รักษา” เพื่อทำการตัดคอร์สที่ต้องการ หลังจากนั้นโปรแกรมจะตัดคอร์สและแสดงวันที่ทำทางช่องรายการที่ทำ

ระบบห้องตรวจ

| วินิจฉัย | ข้อมูลร่างกาย | | | | | | | | | | | | |
|---|--|-------------|-----------|------------|------------|----|-------------------------|----|-------------|-----------|-----|--|---|
| ตรวจร่างกาย <input type="text"/> Favo อาการ <input type="text"/> วินิจฉัยโรค <input type="text"/> Favo ICD10 <input type="text"/> A00.0 <input type="text"/> Cholera due to Vibrio cholerae <input type="text"/> คลังภาพ | ส่วนสูง <input type="text"/> 0 ซม. น้ำหนัก <input type="text"/> 0 กก. อุณหภูมิ <input type="text"/> 0 C การหายใจ <input type="text"/> 0 ครั้ง/นาที ชีพจร <input type="text"/> 0 ครั้ง/นาที ความดัน <input type="text"/> 0 มม.ปรอท รอบหัว <input type="text"/> 0 รอบอก <input type="text"/> 0 รอบเอว <input type="text"/> 0 <input type="button" value="แก้ไข"/> | | | | | | | | | | | | |
| สั่งยา | ประวัติการรักษา | | | | | | | | | | | | |
| คงเหลือ <input type="text"/> 0 ราคา <input type="text"/> 0 Lot <input type="text"/> ชื่อยา <input type="text"/> ค่าทรีทเมนท์ สั่งจำนวน <input type="text"/> 0 ครั้งละ <input type="text"/> 0 ค่า Package วิธีใช้ <input type="text"/> อื่นๆ เวลาใช้ <input type="text"/> สั่งยา | <table border="1"> <thead> <tr> <th>วันที่</th> <th>RM</th> </tr> </thead> <tbody> <tr> <td> </td> <td> </td> </tr> </tbody> </table> | วันที่ | RM | | | | | | | | | | |
| วันที่ | RM | | | | | | | | | | | | |
| | | | | | | | | | | | | | |
| <table border="1"> <thead> <tr> <th>รายการ</th> <th>จำนวน</th> <th>วิธีใช้</th> <th>เวลาใช้</th> <th>ราคา/หน่วย</th> <th>ลบ</th> </tr> </thead> <tbody> <tr> <td>3X-Skin Refine Essen...</td> <td>20</td> <td>ทาบริเวณ...</td> <td>เช้า,เย็น</td> <td>240</td> <td></td> </tr> </tbody> </table> | รายการ | จำนวน | วิธีใช้ | เวลาใช้ | ราคา/หน่วย | ลบ | 3X-Skin Refine Essen... | 20 | ทาบริเวณ... | เช้า,เย็น | 240 | | <input type="button" value="กดที่นี่เพื่อเริ่มการรักษาปัจจุบัน"/> <input type="button" value="รายงานประวัติการรักษา"/> |
| รายการ | จำนวน | วิธีใช้ | เวลาใช้ | ราคา/หน่วย | ลบ | | | | | | | | |
| 3X-Skin Refine Essen... | 20 | ทาบริเวณ... | เช้า,เย็น | 240 | | | | | | | | | |
| รวมราคา <input type="text"/> 4800 บาท <input type="button" value="ดูรายการ"/> <input type="button" value="บันทึกการรักษา"/> | | | | | | | | | | | | | |

ตรวจลูกค้า *ให้ทำการส่งคิวมาที่ห้องตรวจเป็นอันดับแรก (ดูวิธีการส่งคิวที่หน้า 8)

ในการเริ่มการตรวจลูกค้าเริ่มจากการเรียกคิวของลูกค้าที่แสดงทางหน้าจอ โดยที่ผู้ใช้งานสามารถเลือกที่เมนู รายการคิวลูกค้า จากนั้นเลือกคิวที่ปรากฏดังรูป เมื่อผู้ใช้งานทำการคลิกที่รายชื่อลูกค้า โปรแกรมจะแสดงหน้าจอเมนู ข้อมูลลูกค้าเพื่อแสดงรายละเอียดเกี่ยวกับการตรวจรักษาที่ผ่านมาของลูกค้า และแสดงข้อมูลประวัติการแพ้ยา โรคประจำตัวของลูกค้า ดังรูป

| คิวห้องตรวจ | | | |
|---------------|-------|-------|------|
| ชื่อ-นามสกุล | สงคิว | ลบคิว | ชื่อ |
| พรรษา กรุง... | | | |
| สุเทพ เสพา | | | |

การดูประวัติการรักษาย้อนหลัง

| HN : 0024 ชื่อ : สุเทพ เสพา ชื่อเล่น : เทพ โรคประจำตัว : แพ้ยา : | | | | | | | | | | | | | |
|--|---|---------|---------|------------------|------------|-------------------|--|--|--|--|--|--|--|
| วินิจฉัย | ข้อมูลร่างกาย | | | | | | | | | | | | |
| ตรวจร่างกาย | ส่วนสูง <input type="text" value="0"/> ซม. | | | | | | | | | | | | |
| อาการ | น้ำหนัก <input type="text" value="0"/> กก. | | | | | | | | | | | | |
| วินิจฉัยโรค | อุณหภูมิ <input type="text" value="0"/> C | | | | | | | | | | | | |
| ICD10 <input type="text" value="ไม่ระบุ"/> | การหายใจ <input type="text" value="0"/> ครั้ง/นาที | | | | | | | | | | | | |
| <input type="button" value="คลังภาพ"/> | ชีพจร <input type="text" value="0"/> ครั้ง/นาที | | | | | | | | | | | | |
| | ความดัน <input type="text" value="0"/> มม.ปรอท | | | | | | | | | | | | |
| | รอบหัว <input type="text" value="0"/> | | | | | | | | | | | | |
| | รอบอก <input type="text" value="0"/> | | | | | | | | | | | | |
| | รอบเอว <input type="text" value="0"/> | | | | | | | | | | | | |
| | <input type="button" value="แก้ไข"/> | | | | | | | | | | | | |
| สั่งยา | ประวัติการรักษา | | | | | | | | | | | | |
| คงเหลือ <input type="text" value="0"/> ราคา <input type="text" value="0"/> Lot <input type="text"/> | <table border="1"> <thead> <tr> <th>วันที่</th> <th>RM</th> </tr> </thead> <tbody> <tr> <td>3/2/2554 9:41:49</td> <td></td> </tr> <tr> <td>6/1/2554 18:02:23</td> <td></td> </tr> </tbody> </table> | วันที่ | RM | 3/2/2554 9:41:49 | | 6/1/2554 18:02:23 | | | | | | | |
| วันที่ | RM | | | | | | | | | | | | |
| 3/2/2554 9:41:49 | | | | | | | | | | | | | |
| 6/1/2554 18:02:23 | | | | | | | | | | | | | |
| ชื่อยา <input type="text" value="4561"/> | <input type="button" value="คำปรึกษา"/> | | | | | | | | | | | | |
| จำนวน <input type="text" value="0"/> จำนวน/ครั้ง <input type="text" value="0"/> | <input type="button" value="คำ Package"/> | | | | | | | | | | | | |
| วิธีใช้ <input type="text" value="ก่อนอาหาร"/> | <input type="button" value="สั่งยา"/> | | | | | | | | | | | | |
| เวลาใช้ <input type="text" value="เช้า"/> | | | | | | | | | | | | | |
| <table border="1"> <thead> <tr> <th>รายการ</th> <th>จำนวน</th> <th>วิธีใช้</th> <th>เวลาใช้</th> <th>ราคา\หน่วย</th> <th>ลบ</th> </tr> </thead> <tbody> <tr> <td> </td> <td> </td> <td> </td> <td> </td> <td> </td> <td> </td> </tr> </tbody> </table> | รายการ | จำนวน | วิธีใช้ | เวลาใช้ | ราคา\หน่วย | ลบ | | | | | | | |
| รายการ | จำนวน | วิธีใช้ | เวลาใช้ | ราคา\หน่วย | ลบ | | | | | | | | |
| | | | | | | | | | | | | | |
| รวมราคา <input type="text"/> | บาท | | | | | | | | | | | | |
| <input type="button" value="ฉลากยา"/> | <input type="button" value="บันทึกการรักษา"/> | | | | | | | | | | | | |
| | <input type="button" value="กดที่นี่เพื่อเริ่มการรักษาปัจจุบัน"/> | | | | | | | | | | | | |
| | <input type="button" value="รายงานประวัติการรักษา"/> | | | | | | | | | | | | |

ผู้ใช้สามารถเรียกดูประวัติการรักษาของลูกค้าแต่ละครั้ง โดยเลือกจากประวัติการรักษาลูกค้า (คลิกที่วันที่และเวลา) เพื่อประกอบการตรวจรักษา การเลือกนั้นผู้ใช้สามารถเลือกจากวันที่ที่ต้องการได้

| วินิจฉัย | | | | | ข้อมูลร่างกาย | | |
|---------------------------------------|--|--|---|--|---|--------------|-----------|
| ตรวจร่างกาย | <input type="text"/> | | | | ส่วนสูง | 0 ซม. | |
| อาการ | ไม่ดีขึ้น | | | | น้ำหนัก | 0 กก. | |
| วินิจฉัยโรค | มมม | | | | อุณหภูมิ | 0 C | |
| ICD10 | 4-Aminophinol derivatives adverse effect | | | <input type="button" value="คลังภาพ"/> | การหายใจ | 0 ครั้ง/นาที | |
| สั่งยา | | | | | ชีพจร | 0 ครั้ง/นาที | |
| คงเหลือ | 0 | ราคา | 0 | Lot | <input type="text"/> | ความดัน | 0 มม.ปรอท |
| ชื่อยา | <input type="text"/> | <input type="button" value="ค่าริทแมนท์"/> | | | | | |
| จำนวน | 0 | จำนวน/ครั้ง | 0 | <input type="button" value="ค่า Package"/> | | | |
| วิธีใช้ | <input type="text"/> | | | | <input type="button" value="แก้ไข"/> | | |
| เวลาใช้ | <input type="text"/> | | | | <input type="button" value="สั่งยา"/> | | |
| ประวัติการตรวจรักษา | | | | | วันที่ | RM | |
| | | | | | 3/2/2554 9:41:49 | | |
| | | | | | 6/1/2554 18:02:25 | | |
| รวมราคา | | | | | <input type="text"/> | บาท | |
| <input type="button" value="ฉลากยา"/> | | | | | <input type="button" value="บันทึกการตรวจรักษา"/> | | |
| | | | | | <input type="button" value="กดที่นี่เพื่อเริ่มการตรวจรักษาปัจจุบัน"/> | | |
| | | | | | <input type="button" value="รายงานประวัติการตรวจรักษา"/> | | |

เมื่อผู้ใช้เลือกวันที่ต้องการดูประวัติการตรวจรักษา ข้อมูลการตรวจรักษาจะปรากฏขึ้นทางด้านขวามือ

การตรวจรักษา

ในการเริ่มการตรวจรักษา สามารถเริ่มโดยการคลิกที่ปุ่ม

จากนั้นโปรแกรม

จะแสดงหน้าจอเพื่อให้ผู้ใช้กรอกรายละเอียดการตรวจรักษา

วินิจฉัย

ตรวจร่างกาย

อาการ

วินิจฉัยโรค

ICD10

สั่งยา

คงเหลือ ราคา Lot

ชื่อยา

จำนวน จำนวน/ครั้ง

วิธีใช้

เวลาใช้

| รายการ | จำนวน | วิธีใช้ | เวลาใช้ | ราคา/หน่วย |
|--------|-------|---------|---------|------------|
| | | | | |

เมื่อกรอกอาการ , ตรวจร่างกาย , วินิจฉัยโรค ครบถ้วน ผู้ใช้สามารถกรอกชื่อยาเพื่อทำการสั่งยาหรือเลือก ทริทเมนต์ ค่า Package เช่นเมื่อเลือกทริทเมนต์ โปรแกรมจะแสดงหน้าจอดังรูป เมื่อเลือกทริทเมนต์เสร็จกดที่ปุ่ม “เพิ่ม” เพื่อทำการบันทึกข้อมูล

ค่าทริทเมนต์

รหัส

รายการ

ผู้ขาย

จำนวนครั้ง ครั้ง

สั่งจำนวน

ส่วนลด %

ราคา

วิธีปฏิบัติ

รายการผลิตภัณฑ์

| รายการ | จำนวน |
|------------------|-------|
| Moisturizer Mask | 1 |

1.เลือกรายการ

2.กดเพิ่ม

หลังจากที่ทำการเลือก ทริทเมนต์ หรือสิ่งที่ต้องการทำการรักษาแล้ว ผู้ใช้สามารถกดปุ่ม เพื่อทำการบันทึกข้อมูลการรักษา ลงในฐานข้อมูล เมื่อทำการตรวจรักษาเสร็จสิ้น แพทย์ต้องการ **ส่งคิว** ไปห้องต่างๆตามที่ต้องการต่อไป

ระบบการเงิน (ส่วนที่เคาท์เตอร์ Cashier ใช้งาน)

หน้าสำหรับรับชำระเงิน คือ เมนูการเงิน

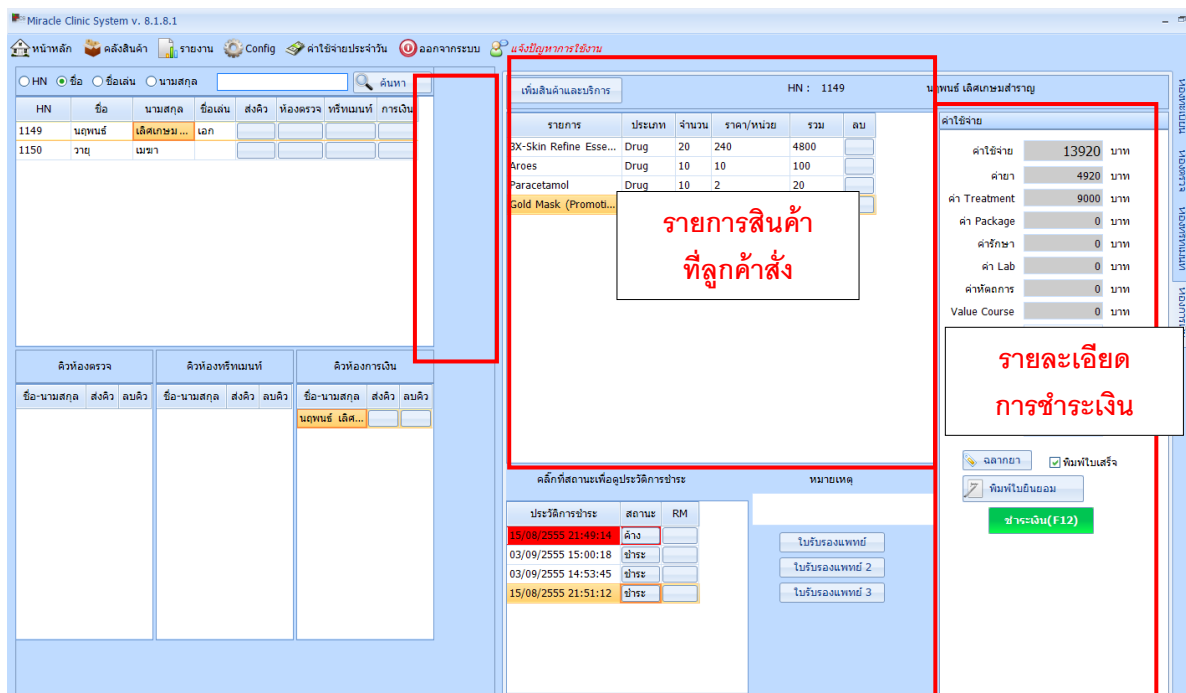

สีเขียวคือรายการที่ได้ลดราคา

หรือ

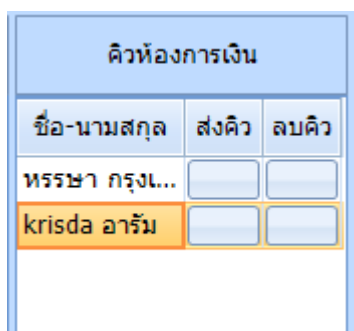

: เมื่อมีการส่งคิวมาเพื่อรับชำระเงิน เจ้าหน้าที่จะต้องกดเลือกชื่อลูกค้าจากตารางคิวทางซ้ายมือก่อนเสมอ หรือกดที่ปุ่ม Short cut การเงินท้ายชื่อของลูกค้าจากตารางทางซ้ายมือ เพื่อเลือกที่จะดำเนินการกับลูกค้าคนใด และสามารถเพิ่มรายการที่ลูกค้าทำการสั่งซื้อได้จากทางขวามือ

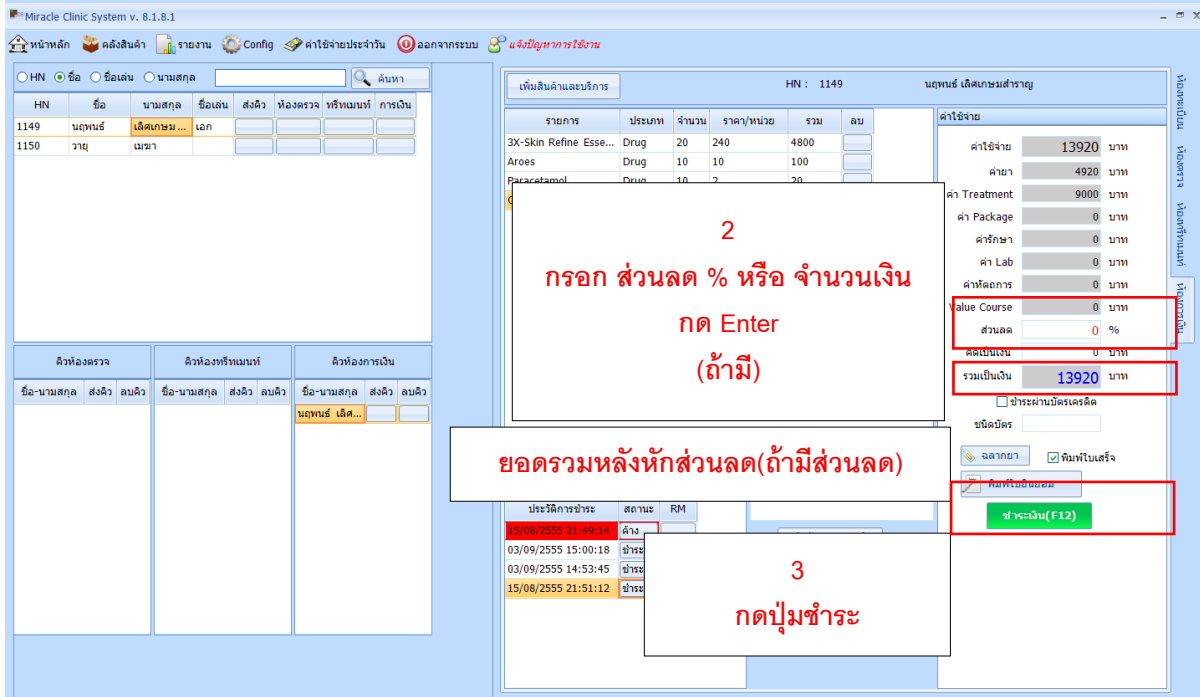
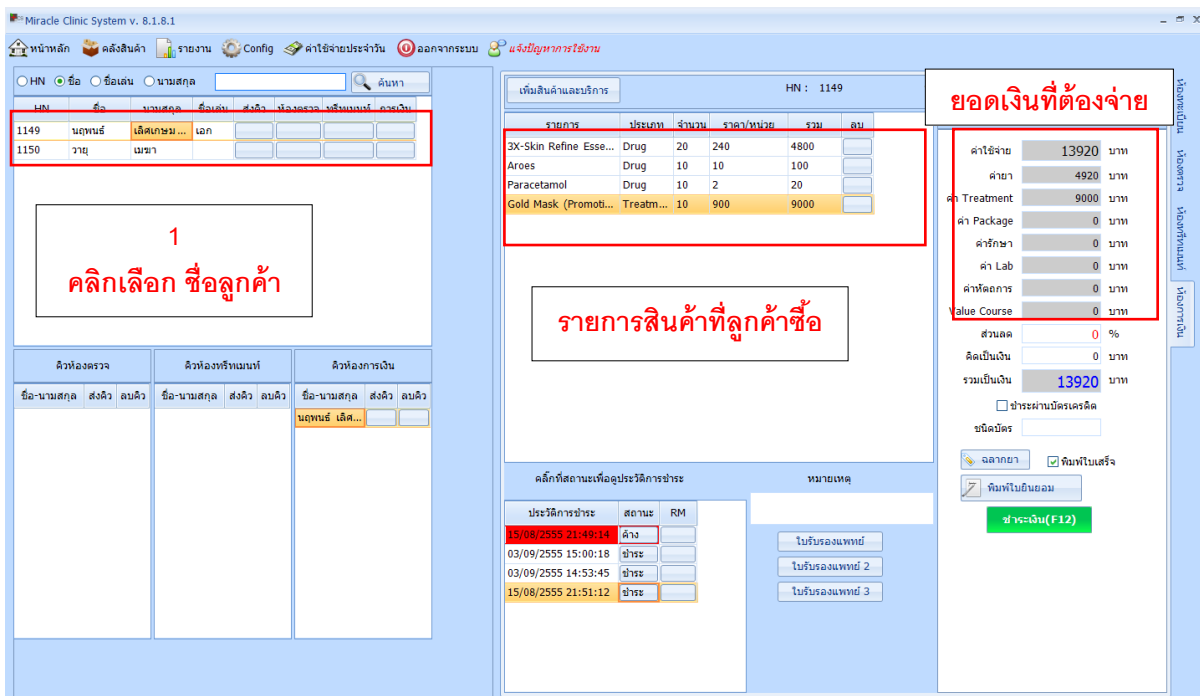

- ชำระเป็นเงินสดเมื่อทำตามขั้นตอนข้างต้นเสร็จเรียบร้อยแล้ว ให้กดปุ่ม “ชำระเงิน(F12)”

- หลังกดปุ่ม “ชำระเงิน” ระบบจะแสดงหน้าจอ “ชำระเงิน” มีรายละเอียด คือ

“ยอดรวม” แสดงยอดเงินที่ลูกค้าต้องชำระ

“ยอดชำระ” กรอกจำนวนเงินที่รับมาจากลูกค้า

“เงินทอน” เมื่อกรอกจำนวนเงินในช่อง “ยอดชำระ” แล้ว ระบบจะคำนวณเงินทอนให้อัตโนมัติ

เมื่อกรอกจำนวนเงินเรียบร้อยแล้วให้กด Enter ระบบจะส่งพิมพ์ใบเสร็จทันที ดังรูป

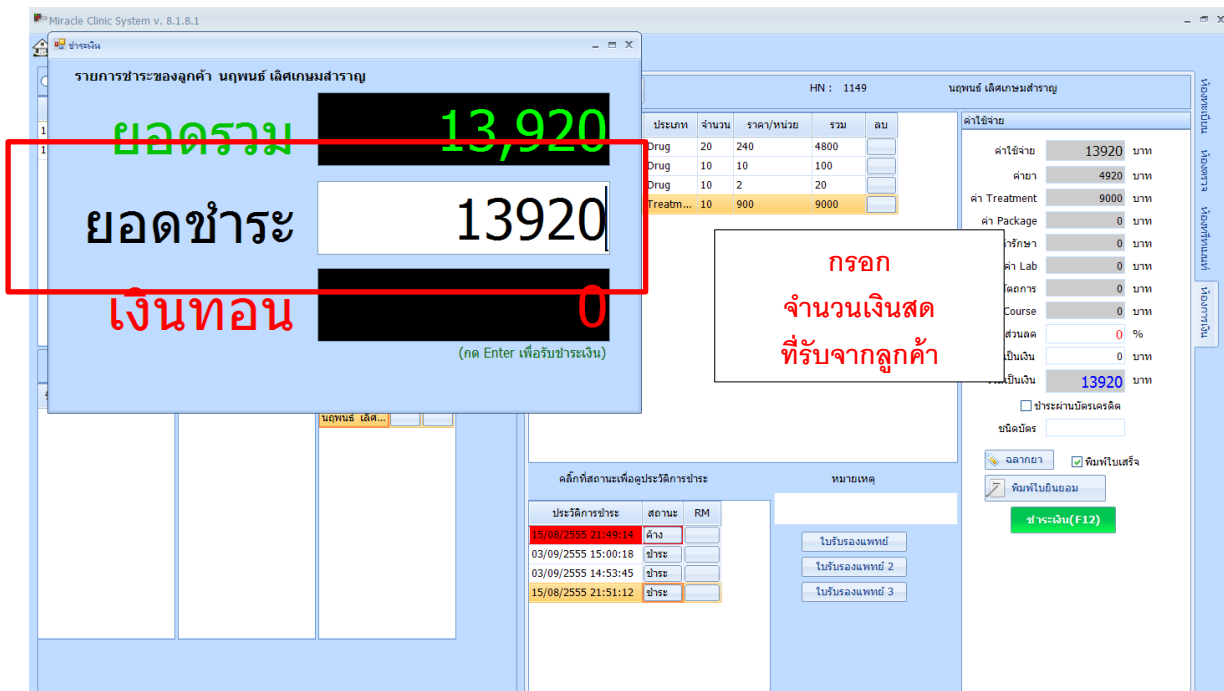

ตัวอย่างการสั่งยาให้ลูกค้า

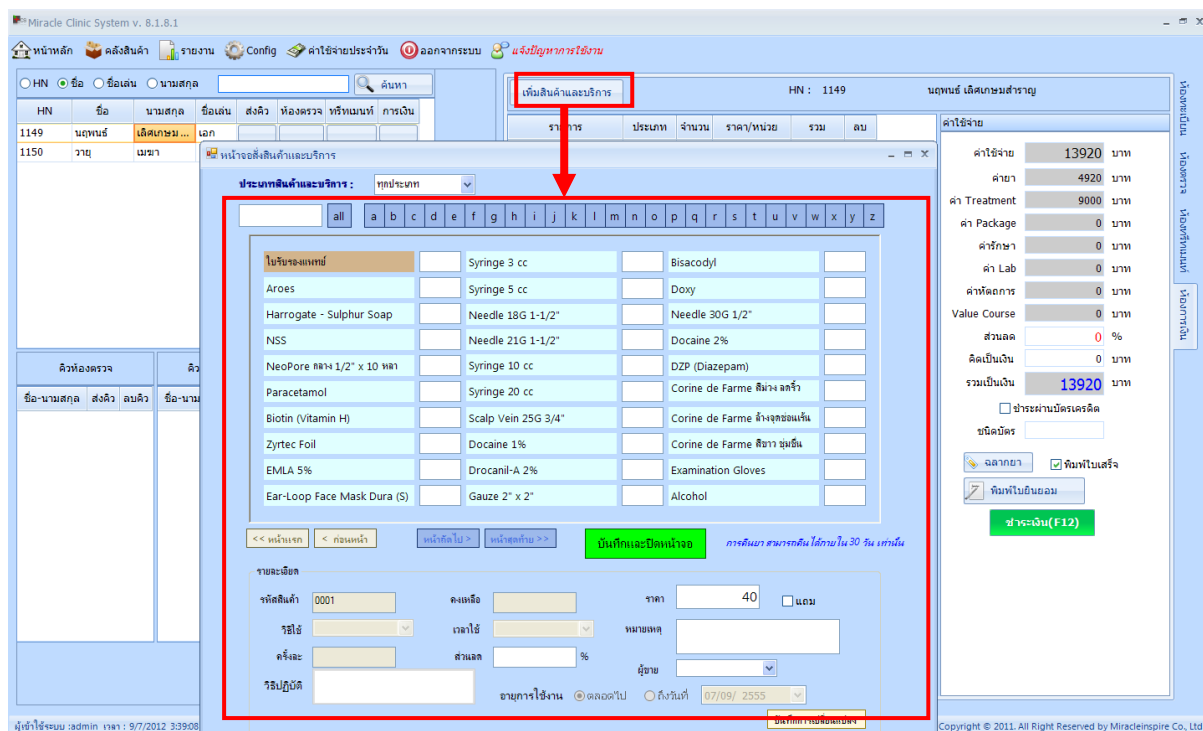

: เมื่อกดปุ่ม “ค่ายา” จะมี Dialog ปรากฏขึ้น ให้ทำการพิมพ์ชื่อยาที่ต้องการบางตัว จากนั้นใส่จำนวนที่สั่งซื้อที่ช่อง “จำนวน” ใส่จำนวนที่ใช้/ครั้งที่ “จำนวน/ครั้ง” เสร็จแล้วกด “เพิ่ม” ข้อมูลจะไปปรากฏที่ตารางค่าใช้จ่ายทันที ในการสั่งซื้อที่ริทเมนท์ก็เช่นเดียวกัน ให้กดที่ปุ่ม “ค่าที่ริทเมนท์” และทำในลักษณะเดียวกัน

| ค่าใช้จ่าย | |
|--|--|
| ค่าใช้จ่าย | 13920 บาท |
| ค่ายา | 4920 บาท |
| ค่า Treatment | 9000 บาท |
| ค่า Package | 0 บาท |
| ค่ารักษา | 0 บาท |
| ค่า Lab | 0 บาท |
| ค่าหัตถการ | 0 บาท |
| Value Course | 0 บาท |
| ส่วนลด | 0 % |
| คิดเป็นเงิน | 0 บาท |
| รวมเป็นเงิน | 13920 บาท |
| <input type="checkbox"/> ชำระผ่านบัตรเครดิต | |
| ชนิดบัตร | |
| <input type="button" value="ยกเลิก"/> | <input checked="" type="checkbox"/> พิมพ์ใบเสร็จ |
| <input type="button" value="พิมพ์ใบยินยอม"/> | |
| <input type="button" value="ชำระเงิน(F12)"/> | |

เมื่อเลือกคอร์สหรือยาเรียบร้อยแล้ว โปรแกรมจะสรุปยอดเงินให้อัตโนมัติ ให้เจ้าหน้าที่ทำการใส่ส่วนลดได้ทั้งแบบ % และบาท ลงไปที่ช่อง “ส่วนลด” หรือช่อง “คิดเป็นเงิน” แล้วกด **Enter** โปรแกรมจะคำนวณให้อัตโนมัติ หากต้องการพิมพ์ใบเสร็จ สามารถ Check ฎุกที่ “พิมพ์ใบเสร็จ” ก่อนกดปุ่ม “ชำระเงิน”

จากนั้นเมื่อสิ้นสุดกระบวนการให้กดปุ่ม “ชำระเงิน” หรือ F12 เพื่อเปิดหน้าต่างให้คีย์จำนวนเงินรับจากลูกค้า หลังจากนั้นกด Enter เป็นการเสร็จสิ้นขั้นตอน

การดูยอดค้างชำระและพิมพ์ใบเสร็จย้อนหลัง

| คลิกที่สถานะเพื่อดูประวัติการชำระ | | |
|-----------------------------------|-------|----|
| ประวัติการชำระ | สถานะ | RM |
| 28/4/2554 16:48:59 | ค้าง | |
| 28/1/2554 18:40:13 | ค้าง | |
| 24/1/2554 10:13:35 | ชำระ | |

ดูยอดค้างชำระโดยการกดปุ่ม “ค้าง” เพื่อดูรายการทางการเงิน ณ วันที่ที่ระบุ ในกรณีที่ลูกค้านำเงินมาชำระยอดค้างในภายหลังจะต้องเข้ามาบันทึกที่จุดนี้เท่านั้น โดยเลือกจากวันที่มียอดค้าง

ประวัติการชำระ HN : 1149 ชื่อ : นฤพนธ์ เลิศเกษมสราราย

รายละเอียด

| รายการ | Lot | ประเภท | จำนวน | หน่วย | ราคา/หน่วย | รวม |
|-------------------|-----------|-----------|-------|-----------|------------|-----|
| Aroes | 15-8-2555 | Drug | 3 | เม็ด | 10 | 30 |
| Gold Mask (Pro... | | Treatment | 5 | Injection | 50 | 250 |
| ใบรับรองแพทย์ | | ค่าบริการ | 1 | ใบ | 40 | 40 |

| | ชำระ | value | ส่วนลด | วันที่ |
|--------|------|-------|--------|-----------------|
| เครดิต | 100 | 0 | 0 | 15/08/2555 2... |
| เงินสด | 0 | 0 | 0 | 07/09/2555 1... |
| เงินสด | 0 | 0 | 0 | 07/09/2555 1... |

หมายเหตุ

เป็นเงิน 320 บาท
 ค่ายา 30 บาท
 ค่าริทเมนท์ 250 บาท
 ค่า Package 0 บาท
 ค่ารักษา 40 บาท
 ค่าแล็บ 0 บาท
 ค่าตัดการ 0 บาท
 Value Course 0 บาท
 ส่วนลด(%) 0
 ส่วนลด(บาท) 0 บาท
 รวม 320 บาท

ชำระผ่านบัตรเครดิต
 รับเงินสด/บัตรเครดิต 100 บาท
 รับ Value 0 บาท

ค่างชำระทั้งสิ้น 220 บาท

ปิด(ESC)

ส่วนลด(%) 0 ส่วนลด 0 บาท เงินสด 0 บาท เงินทอน 0 บาท
 ค่างชำระ 0 บาท ชำระผ่านบัตรเครดิต ชดเชยบัตรเครดิต

หน้าดูรายงานต่างๆ คือ เมนูรายงาน (เข้าดูได้เฉพาะ Admin หรือผู้ที่ได้รับสิทธิ์)

Miracle Clinic System v. 8.1.8.1

หน้าหลัก คลังสินค้า รายงาน Config ค่าใช้จ่ายประจำวัน ออกจากระบบ แจ้งปัญหาการใช้งาน

รายงานค่าคอมมิชชั่น

วันที่เริ่ม 07/09/ 2555 ถึง 07/09/ 2555
 พนักงาน siriphongh

รายงานยอดผู้ใช้บริการของพนักงานทำ Treatment แต่ละคน
 รายงานแสดงการขายคอร์สของพนักงานทำ Treatment แต่ละคน
 รายงานยอดผู้ใช้บริการของหมอ Treatment แต่ละคน
 รายงาน OT ของพนักงานแต่ละคน
 รายงานการมาสายของพนักงานแต่ละคน

1

รายงาน

รายชื่อบุคลากรทั้งหมด รายงานลูกค้าค่างชำระ

2

รายงาน

เลขที่บิล
 รายงานการรับยาแยกตามใบเสร็จ
 รายงานการเบิกยาแยกตามใบเสร็จ

3

รายงานประจำวัน

วันที่ 07/09/ 2555

รายงานรายรับประจำวัน
 รายงานรายรับประจำเดือน
 รายงานรายรับประจำปี
 บ.จ.8 บ.จ.9 บ.จ.10
 รายงานการจ่ายยาประจำวันแยกตามลูกค้า
 รายงานการจ่ายยาประจำวันแยกตามลูกค้า
 มีอยู่หรือ-จ่ายยา สรุปรายวัน
 มีอยู่หรือ-จ่ายยา สรุปรายเดือน
 รายงานสรุยอดการใช้บริการประจำวัน
 รายงานแสดงการจ่ายยาและคอร์ส

4

รายงานอื่นๆ

วันที่เริ่ม 07/09/ 2555 ถึง 07/09/ 2555

รายงานสรุปรายได้แยกตามประเภท
 สรุปรายการทำ Treatment
 รายงานรายชื่อบุคลากรที่ใช้บริการ
 สรุปรายยอด Treatment คงเหลือ
 รายงานลูกค้ามาปรึกษาแยกตามแพทย์
 รายงานสินค้าคงคลัง
 รายงานลูกค้าที่ใช้บริการแยกตามพนักงาน
 รายงานลูกค้าที่ใช้สิทธิ์ประกันสังคม
 รายงานการชำระผ่านบัตรเครดิตแยกตามธนาคาร
 สรุปรายยอดขาย/รายได้/ค่าใช้จ่าย/กำไร
 รายงานนัดหมายลูกค้า

5

รายงานการตลาด

รายงานสถิติคอร์สที่ใช้ในการรักษามากที่สุด
 รายงานลูกค้าที่มีค่าคอร์สมากที่สุด
 รายงานลูกค้าที่มีค่าใช้จ่ายสูงสุด
 รายงานการยกเลิก Package
 รายงานการยกเลิก Treatment
 รายงานวันเกิดลูกค้า
 รายงานสินค้าขายดี

6

รายงานการมาสายของพนักงาน
 รายงานการเข้าออกงาน

7

: ในการดูรายงานให้เลือกว่าวันที่ก่อนเสมอ โดยเลือกจาก วันที่ ถึง วันที่ และคลิกเลือกรายงานที่ต้องการ
 ด้รูปรายงานแสดงการขายคอร์สของพนักงานทำ Treatment แต่ละคนจะสรุป commission ออกมาให้

1) รายงานคอมมิชชั่นที่ต้องทำการเลือก “ช่วงวันที่ และพนักงาน” จึงจะสามารถเปิดรายงานในส่วนนี้ได้ ประกอบด้วย

- รายงานยอดผู้ใช้บริการของพนักงานทำ Treatment แต่ละคน
- รายงานแสดงการขายคอร์สของพนักงานทำ Treatment แต่ละคน
- รายงานยอดผู้ให้บริการของหมอ Treatment แต่ละคน
- รายงาน OT ของพนักงานแต่ละคน
- รายงานการมาสายของพนักงานแต่ละคน

2) รายงานที่สามารถเปิดได้โดยไม่ต้องมีการค้นหา ประกอบด้วย

- รายชื่อลูกค้าทั้งหมด
- รายงานลูกค้าค้างชำระ

3) รายงาน ที่ต้องทำการกรอก “เลขที่บิล” จึงจะสามารถเปิดรายงานในส่วนนี้ได้ ประกอบด้วย

- รายงานการรับยาแยกตามใบเสร็จ
- รายงานการเบิกยาแยกตามใบเสร็จ

4) รายงานประจำวัน ที่ต้องทำการเลือก “วันที่” จึงจะสามารถเปิดรายงานในส่วนนี้ได้ ประกอบด้วย

- รายงานรายรับประจำวัน
- รายงานรายรับประจำเดือน
- รายงานรายรับประจำปี
- บ.จ 8, บ.จ.9, บ.จ.10
- รายงานการจ่ายยาประจำวันแยกตามยา
- รายงานการจ่ายยาประจำวันแยกตามลูกค้า
- บัญชีรับ – จ่ายยา สรุปรายวัน
- บัญชีรับ – จ่ายยา สรุปรายเดือน
- รายงานสรุปยอดการใช้บริการประจำวัน
- รายงานแสดงการจ่ายยาและคอร์ส

5) รายงานอื่น ๆ ที่ต้องทำการเลือก “ช่วงวันที่” จึงจะสามารถเปิดรายงานในส่วนนี้ได้ ประกอบด้วย

- รายงานสรุปรายได้แยกตามประเภท
- รายงานรายชื่อลูกค้ามาใช้บริการ
- รายงานลูกค้ามารับรักษาแยกตามแพทย์
- รายงานลูกค้าที่ใช้สิทธิประกันสังคม
- รายงานการชำระผ่านบัตรเครดิตแยกตามธนาคาร
- สรุปยอดขาย / รายได้ / ค่าใช้จ่าย / กำไร
- รายงานนัดหมายลูกค้า
- สรุปรายการทำ Treatment
- สรุปยอด Treatment คงเหลือ

- รายการสินค้าคงคลัง

6) รายงานการตลาดสามารถเปิดได้โดยไม่ต้องมีการค้นหา ประกอบด้วย

- รายการสินค้าขายดี
- รายงานลูกค้าที่มีค่าใช้จ่ายสูงสุด
- รายงานวันเกิดลูกค้า

7) รายงาน ที่สามารถเปิดได้โดยไม่ต้องมีการค้นหา ประกอบด้วย

- รายงานการมาสายของพนักงาน
- รายงานการเข้าออกงาน

ระบบคลังสินค้า

การจัดการข้อมูลทะเบียนยา

เมนูจัดการข้อมูลทะเบียนยาจะประกอบด้วย การเพิ่มยา เพิ่มคอร์สทรีทเมนท์ เพิ่มแล็บ เพิ่มค่าหัตถการ และเพิ่มการรักษา

- Top Panel:** Contains navigation icons and system status indicators.
- Left Panel:** A table listing drugs with columns for 'รหัสยา' (Drug Code), 'ชื่อ' (Name), and 'หน่วยนับ' (Unit). The first row shows 'D-001', 'Amoxy', and 'เม็ด' (Tablet).
- Right Panel (Top):** A form for adding or editing drug details. It includes fields for 'รหัสยา' (Drug Code), 'ขนาดยา' (Drug Amount), 'หน่วย' (Unit), 'จุดสั่งซื้อเมื่อยาเหลือ' (Reorder Point), 'ชื่อบริษัทผู้ผลิตยา' (Manufacturer Name), 'เวลาใช้' (Usage Time), 'ประเภท' (Category), and 'สรรพคุณ' (Indication). A callout box labeled '2. กรอกข้อมูล รายละเอียดยา' (Enter drug details) is overlaid on this form.
- Right Panel (Bottom):** A form for adding or editing drug dispensing information. It includes fields for 'ประเภทการรับ' (Dispensing Type), 'เลขที่ขึ้นทะเบียน' (Registration Number), 'ปริมาณ' (Quantity), and 'หมายเหตุ' (Remarks). A callout box labeled '3. กรอก ข้อมูลการรับจ่ายยา' (Enter drug dispensing information) is overlaid on this form.
- Bottom Left Panel:** A callout box labeled '1. เลือก ตัวที่ต้องการ หรือ ต้องการสร้างใหม่ กดปุ่ม สร้างใหม่' (Select the one you want or want to create new, click the Create New button) is overlaid on the table area.

The system status bar at the bottom indicates the user is 'ผู้เข้าใช้งาน: test' and the time is '27/8/2555 15:48:30'. The copyright notice reads 'Copyright © 2011. All Right Reserved by Miracleinspire Co., Ltd.'.

เพิ่มข้อมูลเวชภัณฑ์หรือยา คือ เมนูทะเบียนสินค้า : เพิ่มยา

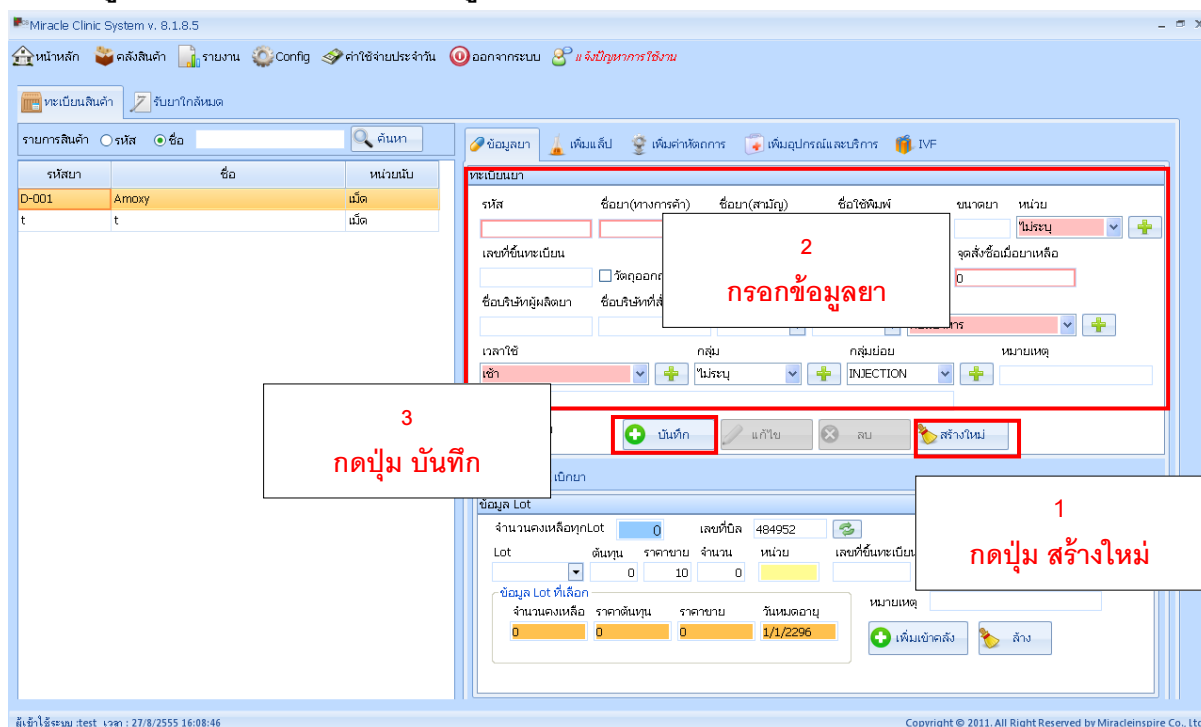

: สามารถเพิ่มข้อมูลยาหรือเวชภัณฑ์หรือวัตถุดิบในการทำทรีทเมนต์ต่างๆได้ที่นี่ โดยวิธีการคือข้อมูลมีลักษณะเดียวกันกับการลงข้อมูลลูกค้า โดยให้ใส่ข้อมูลโดยเฉพาะในช่องที่มีเครื่องหมาย * อยู่ด้านหน้า โดยระดับราคา 1, 2, 3 หมายถึง การระบุตามประเภทลูกค้า ซึ่งโปรแกรมมีให้ระบุ 3 ระดับด้วยกัน สามารถใช้ในกรณี ลูกค้าทั่วไป ลูกค้าสมาชิก ลูกค้า vip ได้ เมื่อกรอกเสร็จกดปุ่ม “Add” ข้อมูลจะปรากฏที่ตารางด้านซ้ายมือทันที

- วิธีใช้ ที่ช่องนี้ให้ระบุวิธีใช้ ของยานั้นๆลงไป ซึ่งจะไปปรากฏที่ฉลากยาด้วย เช่น กินครั้งละ 2 เม็ด , ทาบนใบหน้า เป็นต้น

การแก้ไขข้อมูลยา

Miracle Clinic System v. 8.1.8.5

หน้าหลัก คลังสินค้า รายงาน Config ค่าใช้จ่ายประจำวัน ออกจากระบบ แจ้งปัญหาการใช้งาน

ทะเบียนสินค้า รับยา/ยกเลิกสินค้า

รายการสินค้า รหัส ชื่อ หน่วยนับ

| รหัสยา | ชื่อ | หน่วยนับ |
|--------|-------|----------|
| D-001 | Amoxy | เม็ด |

1 เลือกรายการยา

ทะเบียนยา

รหัส ชื่อ(ทางการค้า) ชื่อ(สามัญ) ชื่อใช้พิมพ์ ขนาดยา หน่วย

D-001 Amoxy เม็ด

เลขที่ขึ้นทะเบียน วัตถุออกฤทธิ์

ชื่อบริษัทผู้ผลิตยา ชื่อบริษัทที่ส่งยา

เวลาใช้ กลุ่ม กลุ่มย่อย หมายเหตุ

เข้า COUNTABLE ACNE

2 แก้ไขข้อมูล

3 กดปุ่ม แก้ไข

ข้อมูล Lot

จำนวนคงเหลือของ Lot 26 เลขที่บิล 484952 ประเภทการรับ ในรับยาเข้าคลัง

Lot ต้นทุน ราคาขาย จำนวน หน่วย เลขที่ขึ้นทะเบียน วันหมดอายุ

5:30-7-2555 0 10 0 เม็ด

ข้อมูล Lot ที่เลือก

จำนวนคงเหลือ ราคาต้นทุน ราคาขาย วันหมดอายุ หมายเหตุ

16 0 10 1/1/2296

เพิ่มเข้าคลัง ล้าง

ผู้เข้าใช้งาน :test เวลา : 27/8/2555 15:48:30 Copyright © 2011. All Right Reserved by Miracledispiro Co., Ltd.

การลบข้อมูลยา

Miracle Clinic System v. 8.1.8.5

หน้าหลัก คลังสินค้า รายงาน Config ค่าใช้จ่ายประจำวัน ออกจากระบบ แจ้งปัญหาการใช้งาน

ทะเบียนสินค้า รับยา/ยกเลิกสินค้า

รายการสินค้า รหัส ชื่อ หน่วยนับ

| รหัสยา | ชื่อ | หน่วยนับ |
|--------|-------|----------|
| D-001 | Amoxy | เม็ด |

1 เลือกรายการยา

ทะเบียนยา

รหัส ชื่อ(ทางการค้า) ชื่อ(สามัญ) ชื่อใช้พิมพ์ ขนาดยา หน่วย

D-001 Amoxy เม็ด

เลขที่ขึ้นทะเบียน วัตถุออกฤทธิ์

ชื่อบริษัทผู้ผลิตยา ชื่อบริษัทที่ส่งยา

เวลาใช้ กลุ่ม กลุ่มย่อย หมายเหตุ

เข้า COUNTABLE ACNE

2 ตรวจสอบข้อมูล

3 กดปุ่ม ลบ

ข้อมูล Lot

จำนวนคงเหลือของ Lot 26 เลขที่บิล 484952 ประเภทการรับ ในรับยาเข้าคลัง

Lot ต้นทุน ราคาขาย จำนวน หน่วย เลขที่ขึ้นทะเบียน วันหมดอายุ

5:30-7-2555 0 10 0 เม็ด

ข้อมูล Lot ที่เลือก

จำนวนคงเหลือ ราคาต้นทุน ราคาขาย วันหมดอายุ หมายเหตุ

16 0 10 1/1/2296

เพิ่มเข้าคลัง ล้าง

ผู้เข้าใช้งาน :test เวลา : 27/8/2555 15:48:30 Copyright © 2011. All Right Reserved by Miracledispiro Co., Ltd.

ระบบรับยา

เพิ่มจำนวนยาและเวชภัณฑ์หลังจากมีการเพิ่มทะเบียนยา

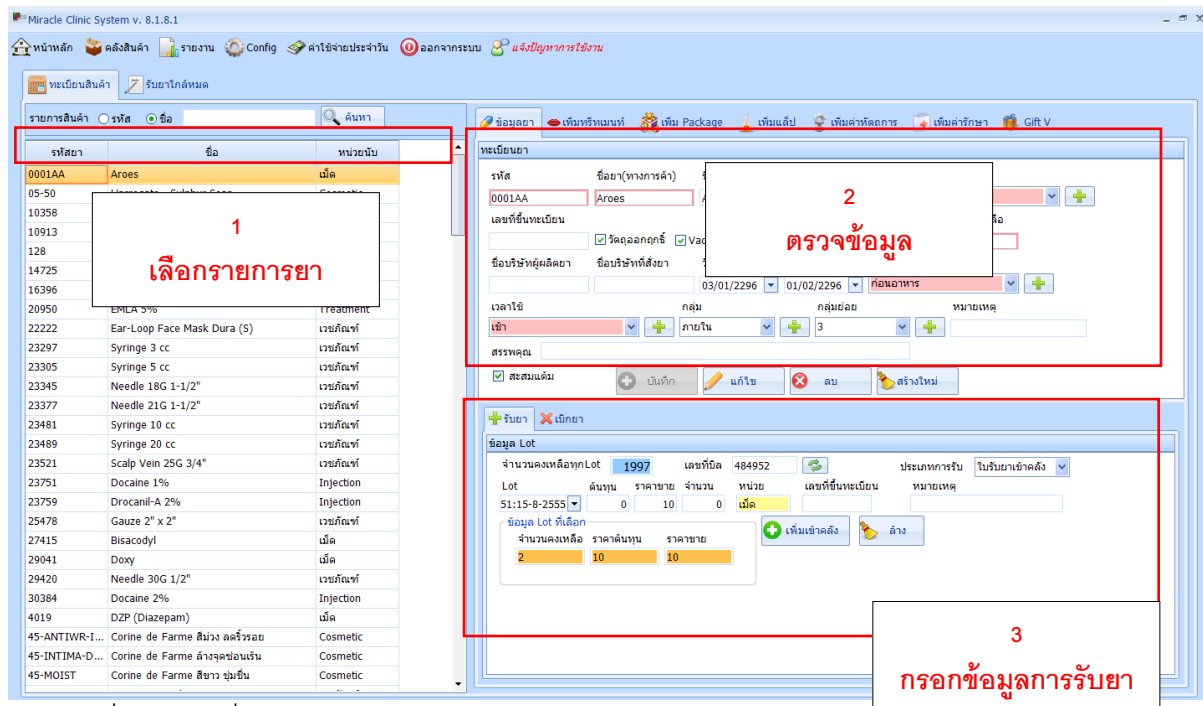

เลือกยาที่ต้องการเพิ่มจำนวนเข้า Stock จากตารางทางซ้ายมือ

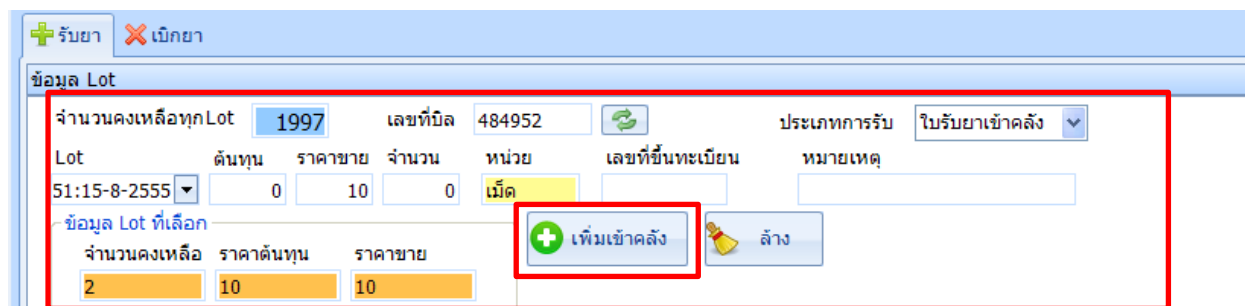

เลือกรายการยา เลือกข้อมูล Lot แล้วกดเพิ่มเข้าคลัง

การรับเข้ายาที่มีปริมาณใกล้เคียง ให้เลือกที่เมนู “รับยาใกล้เคียง”

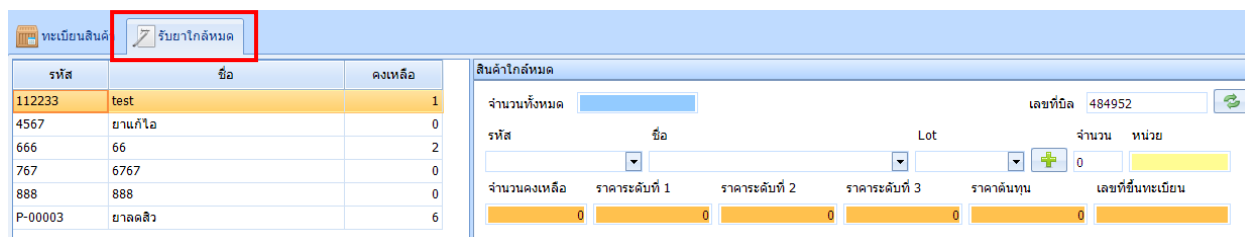

ระบบจะแสดงรายการสินค้าที่ถึงจุดสั่งซื้อ พร้อมแสดงจำนวนคงเหลือให้ทราบทันที หากมีการซื้อเข้ามาทำที่ส่วน “รับยา” ของคลังสินค้าก็ได้เหมือนกัน

การเบิกยา มีไว้สำหรับกรณีพนักงานต้องการเบิกยาใน stock ไปใช้ทำที่รพเมทให้กับลูกค้า โดยการเบิกยา ณ จุดนี้จะไปตัดยอด stock ทันที ซึ่งเจ้าของคลินิกสามารถเข้ามาดูรายการการเบิกของในแต่ละวันได้ หรือใช้ในกรณีตอนรับยากรอกข้อมูลผิดรับยาเข้ามาเกินจริง สามารถมาเบิกออกและใส่หมายเหตุที่นี้ได้ทันที

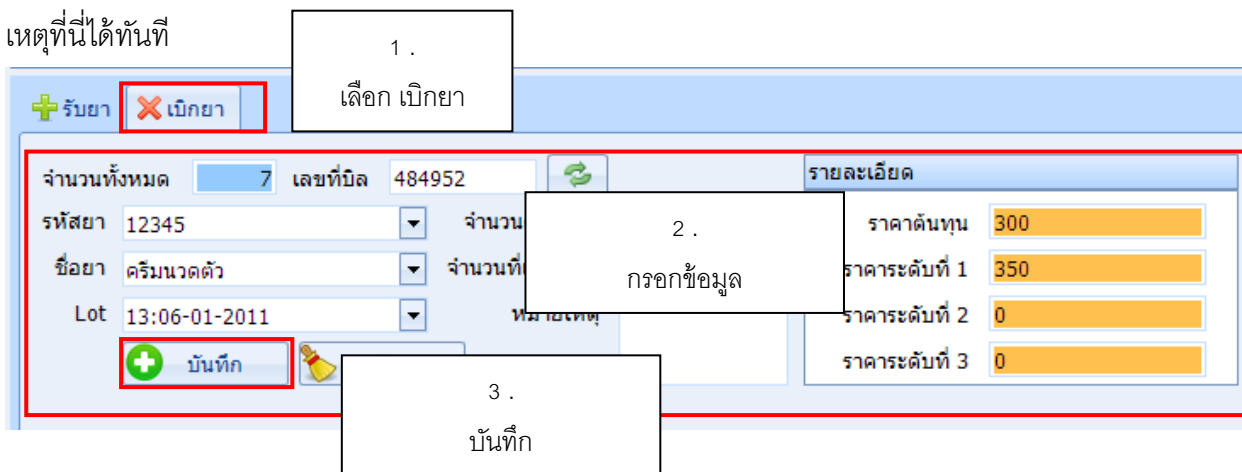

เพิ่มแล็บ

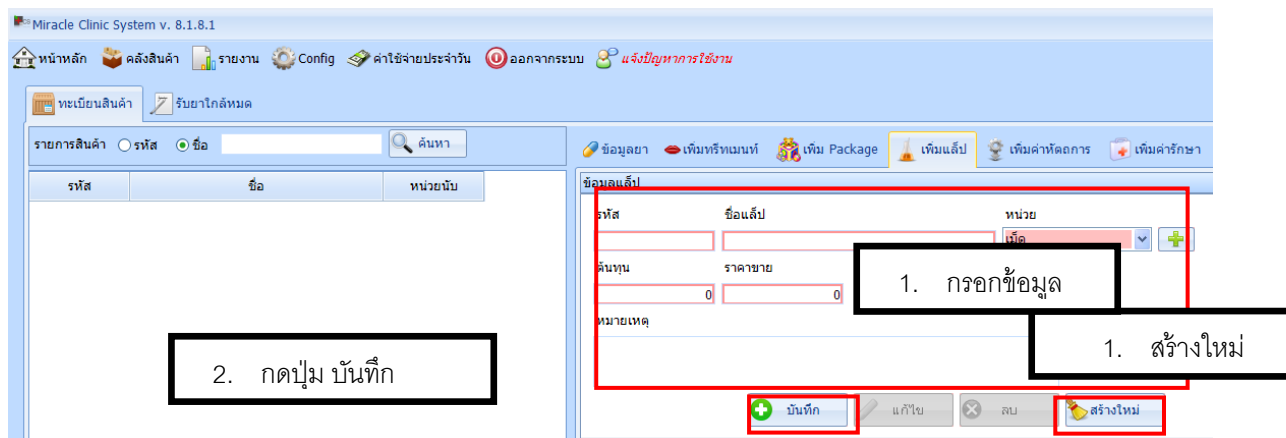

แก้ไขข้อมูลแล็บ

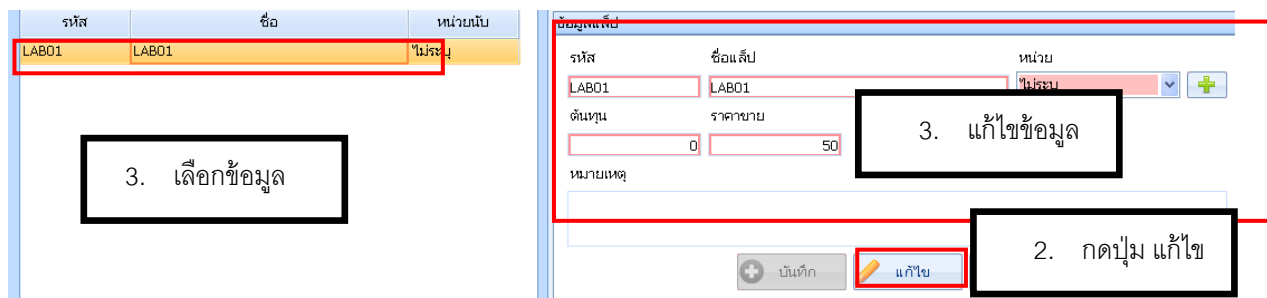

ลบข้อมูลแล็บ

การเพิ่มค่าหัตถการ

แก้ไขค่าหัตถการ

ลบค่าหัตถการ

1. เลือกข้อมูล

2. กรอกข้อมูล

3. กดปุ่ม ลบ

การเพิ่มอุปกรณ์และบริการ

3. กดปุ่ม บันทึก

2. กรอกข้อมูล

1. สร้างใหม่

แก้ไขเพิ่มอุปกรณ์และบริการ

1. เลือกข้อมูล

2. กรอกข้อมูล

3. กดปุ่ม แก้ไข

ลบข้อมูลอุปกรณ์และบริการ

เพิ่ม Gift v

แก้ไข Gift v

ลบ Gift v

Miracle Clinic System v. 8.1.8.1

หน้าหลัก คลังสินค้า รายงาน Config ค่าใช้จ่ายประจำวัน ออกจากระบบ แจ้งปัญหาการใช้งาน

ทะเบียนสินค้า รับยาใกล้หมด

รายการสินค้า รหัส ชื่อ Gift01 ค้นหา

| รหัส | ชื่อ | หน่วยนับ |
|------|------|----------|
| | | |

1. เลือกข้อมูล

ข้อมูล Gift V

รหัส ชื่อ
GV01 Gift01

Voucher ที่ได้รับ ราคาขาย
2 100

หมายเหตุ

2. กรอกข้อมูล

บันทึก แก้ไข ลบ สร้างใหม่

3. กดปุ่ม ลบ

เพิ่มที่รืทเมนท์

Miracle Clinic System v. 8.1.8.1

หน้าหลัก คลังสินค้า รายงาน Config ค่าใช้จ่ายประจำวัน ออกจากระบบ แจ้งปัญหาการใช้งาน

ทะเบียนสินค้า รับยาใกล้หมด

รายการสินค้า รหัส ชื่อ หน่วยนับ

| รหัส | ชื่อ | หน่วยนับ |
|-------|--------------------------|-----------|
| T0001 | Gold Mask (Promotion) | Injection |
| T0002 | Ultra Deep (Promotion) | ครั้ง |
| T0003 | NC-24 | ครั้ง |
| T0004 | NC-24 Collagen | ครั้ง |
| T0005 | IPL (30) | ครั้ง |
| T0006 | AHA + Cold | ครั้ง |
| T0007 | Ultra Deep | ครั้ง |
| T0008 | Vit C | ครั้ง |
| T0009 | Whitening Mask | ครั้ง |
| T0010 | IPL (65) | ครั้ง |
| T0011 | Gold Mask | ครั้ง |
| T0012 | Phono | ครั้ง |
| T0013 | ลอกผิวเลิซัน + AHA | ครั้ง |
| T0014 | GSH Detox Forte | ครั้ง |
| T0015 | SM (นวัตกรรมเย็น) | ครั้ง |
| T0016 | Whitening and Reju Laser | ครั้ง |
| T0017 | RF Slim | ครั้ง |
| T0018 | กดผิว (มาก) | ครั้ง |
| T0019 | กดผิว (น้อย) | ครั้ง |
| T0020 | Acne Mask | ครั้ง |
| T0021 | Laser - Yag | ครั้ง |

3. กดบันทึก

เพิ่มที่รืทเมนท์

รหัส ชื่อที่รืทเมนท์ จำนวนครั้ง หน่วย
 Injection

ต้นทุน ราคาขาย ค่าคอมชายทั่วไป ค่าที่ลดการพนักงาน
0 0 0 0

ค่า DF แพทย์ สิทธิการ
0 เฉพาะ

วิธีปฏิบัติหลังการรักษากันใน กลุ่มย่อย
3

2. กรอกข้อมูล

1. กดสร้าง

บันทึก แก้ไข ลบ สร้างใหม่

ผลิตภัณฑ์ในที่รืทเมนท์

ผลิตภัณฑ์

จำนวน 0 หน่วย

บันทึก แก้ไข ลบ ดำง

แก้ไขที่รีทริทเมนต์

รายการสินค้า

| รหัส | ชื่อ | หน่วยนับ |
|-------|--------------------------|-----------|
| T0001 | Gold Mask (Promotion) | Injection |
| T0002 | Ultra Deep (Promotion) | ครั้ง |
| T0003 | NC-24 | ครั้ง |
| T0004 | NC-24 Collagen | ครั้ง |
| T0005 | IPL (65) | ครั้ง |
| T0006 | Gold Mask | ครั้ง |
| T0007 | Phono | ครั้ง |
| T0008 | Whitening Mask | ครั้ง |
| T0009 | IPL (65) | ครั้ง |
| T0010 | Gold Mask | ครั้ง |
| T0011 | Phono | ครั้ง |
| T0012 | ลอกผิวเสียน + AHA | ครั้ง |
| T0013 | GSH Detox Forte | ครั้ง |
| T0014 | SM (นวดรีจูนเย็น) | ครั้ง |
| T0015 | Whitening and Reju Laser | ครั้ง |
| T0016 | RF Slim | ครั้ง |
| T0017 | กคสิว (มาก) | ครั้ง |
| T0018 | กคสิว (น้อย) | ครั้ง |
| T0019 | Acne Mask | ครั้ง |
| T0020 | Laser - Yag | ครั้ง |
| T0021 | | |

ทรีทเมนต์

รหัส: T0002 ชื่อทรีทเมนต์: Ultra Deep (Promotion) จำนวนครั้ง: 1 หน่วย: ครั้ง

แก้ไข

1. เลือก

2. กรอกข้อมูล

3. กด แก้ไข

ลบที่รีทริทเมนต์

รายการสินค้า

| รหัส | ชื่อ | หน่วยนับ |
|-------|--------------------------|-----------|
| T0001 | Gold Mask (Promotion) | Injection |
| T0002 | Ultra Deep (Promotion) | ครั้ง |
| T0003 | NC-24 | ครั้ง |
| T0004 | NC-24 Collagen | ครั้ง |
| T0005 | IPL (30) | ครั้ง |
| T0006 | Whitening Mask | ครั้ง |
| T0007 | IPL (65) | ครั้ง |
| T0008 | Gold Mask | ครั้ง |
| T0009 | Phono | ครั้ง |
| T0010 | ลอกผิวเสียน + AHA | ครั้ง |
| T0011 | GSH Detox Forte | ครั้ง |
| T0012 | SM (นวดรีจูนเย็น) | ครั้ง |
| T0013 | Whitening and Reju Laser | ครั้ง |
| T0014 | RF Slim | ครั้ง |
| T0015 | กคสิว (มาก) | ครั้ง |
| T0016 | กคสิว (น้อย) | ครั้ง |
| T0017 | Acne Mask | ครั้ง |
| T0018 | Laser - Yag | ครั้ง |
| T0019 | | |
| T0020 | | |
| T0021 | | |

ทรีทเมนต์

รหัส: T0002 ชื่อทรีทเมนต์: Ultra Deep (Promotion) จำนวนครั้ง: 1 หน่วย: ครั้ง

ลบ

1. เลือกรายการ

2. กรอกข้อมูล

3. กด ลบ

เพิ่มผู้ใช้งาน

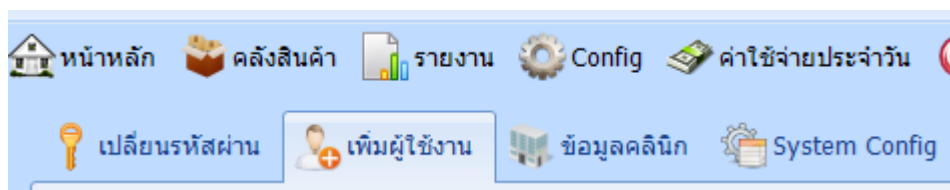

เข้าไปที่ เมนู Config -- > เพิ่มผู้ใช้งาน

| | | | |
|----------------|---|--|------------------------------|
| username | <input type="text"/> | ที่อยู่ | <input type="text"/> |
| รหัสผ่าน | <input type="text"/> | เบอร์โทร | <input type="text"/> |
| ยืนยันรหัสผ่าน | <input type="text"/> | Email | <input type="text"/> |
| ชื่อ | <input type="text"/> | สิทธิ์ผู้ใช้งาน | พนักงาน <input type="text"/> |
| นามสกุล | <input type="text"/> | | |
| เปิดใช้งาน | <input checked="" type="checkbox"/> ทะเบียนสินค้า | <input checked="" type="checkbox"/> คิวทริทเมนท์ | |
| | <input checked="" type="checkbox"/> เพิ่มรายการตัวเลือก | <input checked="" type="checkbox"/> ยกเลิกใบเสร็จ | |
| | <input checked="" type="checkbox"/> เพิ่ม-ลบ-แก้ไข ในคลังสินค้า | <input checked="" type="checkbox"/> ยกเลิกการทำทริทเมนท์ | |
| | <input checked="" type="checkbox"/> รับสินค้า | <input checked="" type="checkbox"/> ดูรายงาน | |
| | <input checked="" type="checkbox"/> เบิกสินค้า | <input checked="" type="checkbox"/> ส่ง SMS, Email | |

โปรแกรม Miracle Clinic System สามารถเพิ่มผู้ใช้งานได้ไม่จำกัด โดยระดับการใช้งานประกอบไปด้วย **ผู้ดูแลระบบ** ซึ่งสามารถใช้งานได้ทุกส่วน

หมอ สามารถใช้งานห้องตรวจ และข้อมูลลูกค้าได้

พนักงาน สามารถใช้งานข้อมูลลูกค้า การเงิน ทริทเมนท์ได้

และยังสามารถกำหนดสิทธิ์ในการใช้งานเพิ่มเติมได้จากการเปิดการใช้งานในแต่ละฟังก์ชันการทำงานได้

*ในการใช้งานให้มือน้อย Admin (ผู้ดูแลระบบ) 1 account เสมอ

หากต้องการเปลี่ยนรหัสผ่านของตัวเองสามารถเข้าไปที่เมนู “เปลี่ยนรหัสผ่าน” ได้ทันที

การกำหนดค่าตั้งต้นต่างๆ

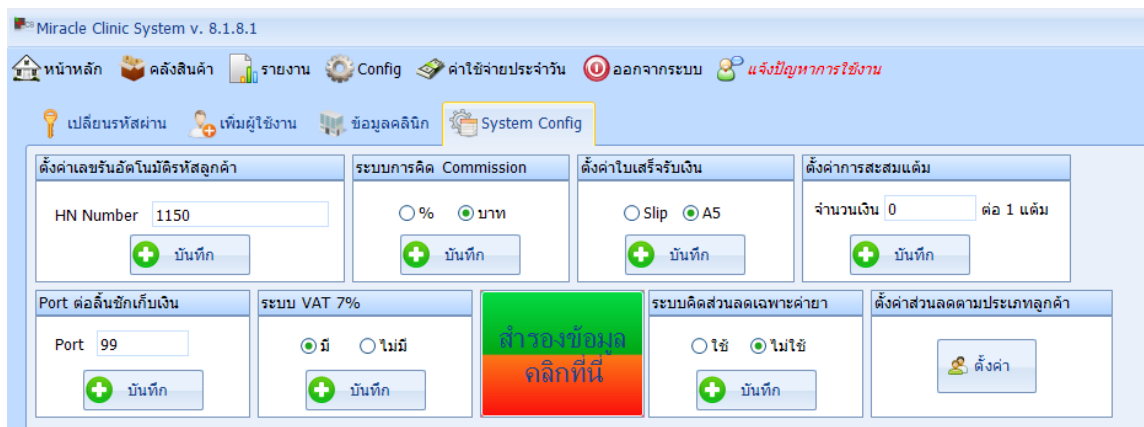

โปรแกรม Miracle Clinic System มีระบบตั้งค่าต่างๆ ได้เองดังนี้

HN Number คือการกำหนดรหัสลูกค้าอัตโนมัติ โปรแกรมจะแสดงรหัสล่าสุดในปัจจุบันหากต้องการแก้ไข เป็นรหัสที่สูงกว่า ต่ำกว่า หรือเปลี่ยนแปลงได้ เช่น จาก 0006 เป็น 06 เพื่อให้เหลือ 2 หลัก หรือ จาก 0006 เป็น 0015 เพื่อให้โปรแกรมเริ่มวันที่หมายเลขดังกล่าว

Port คือการกำหนด Port ที่ใช้ในการเชื่อมต่อกับลินซ์เก็บเงิน

ระบบการคิด Commission คือการกำหนดให้โปรแกรมใช้วิธีการคิดค่าคอมแบบ % หรือ บาท

ตั้งค่าการสะสมแต้ม คือการกำหนดจำนวนเงินที่ใช้บริการ มีผลเป็นจำนวนแต้มเท่าไร สำหรับสินค้าที่มีการระบุให้เข้ารวมการสะสมแต้มได้

ตั้งค่าใบเสร็จรับเงิน คือการกำหนดชนิดของใบเสร็จรับเงินของคลินิก Slip หรือ A5 (ครึ่ง A4) ซึ่งสามารถใช้ร่วมกับ A4 ได้เช่นกัน

ระบบคิดส่วนลดเฉพาะค่ายา คือการกำหนดให้ระบบคิดอัตราส่วนลดรวมเฉพาะรายการที่เป็นยาเท่านั้น รายการที่ริทเมนที่อื่นๆจะไม่ถูกลดราคา เวลาที่พนักงานก็ยลดราคาให้ลูกค้า

ระบบ Vat 7% คือการกำหนดว่าใบใบเสร็จจะมีการออก Vat7% ด้วยหรือไม่

การสำรองข้อมูลทั้งหมด

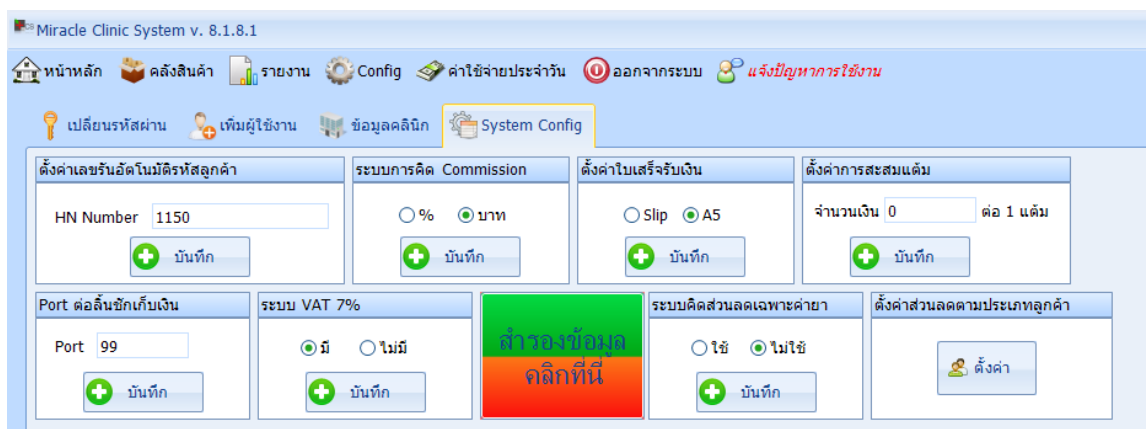

ให้ทำการคลิกที่ปุ่ม “สำรองข้อมูล คลิกที่นี่” โดยเมื่อทำการกดปุ่มแล้วระบบจะสำรองข้อมูลให้อัตโนมัติ และจะแจ้งสถานะที่เก็บของไฟล์ที่สำรองไว้ ดังรูป

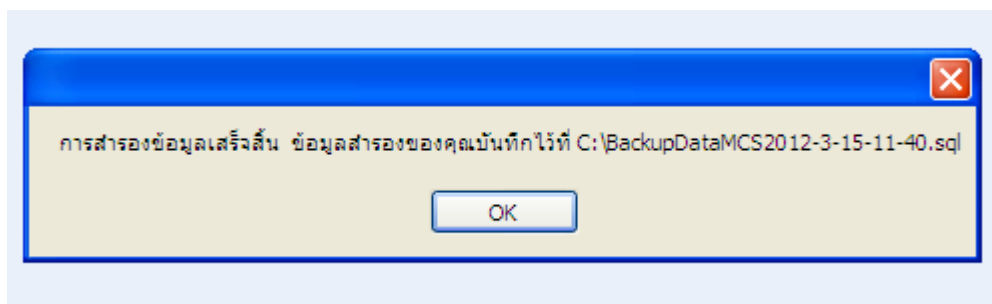

ส่ง E-mail

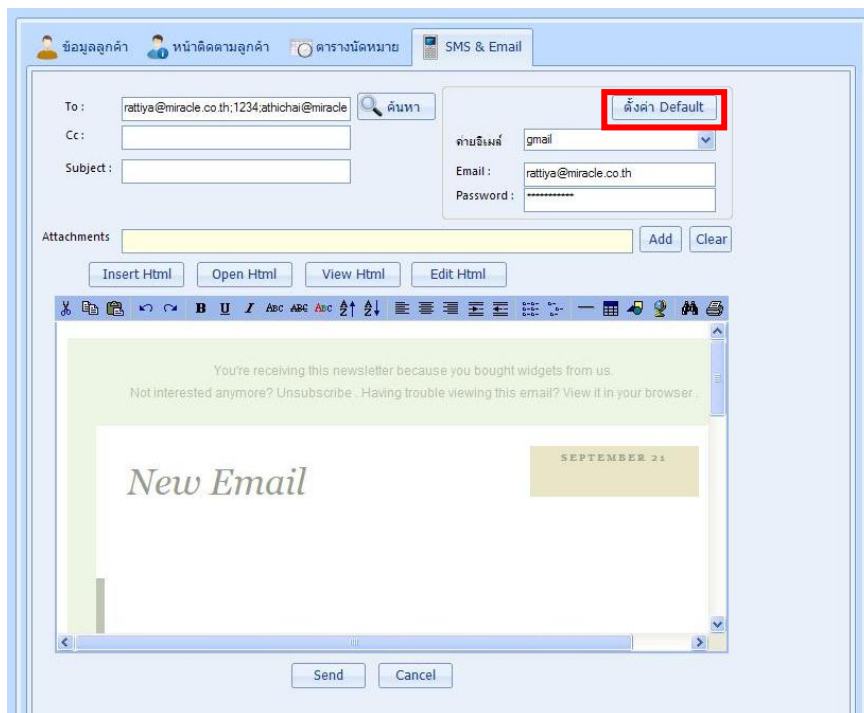

คลิก ตั้งค่าเริ่มต้น จะแสดงหน้าต่าง

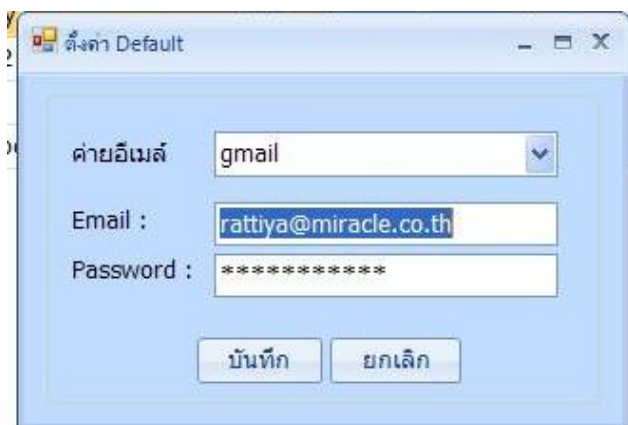

กรอกข้อมูลของคุณลงไปให้ถูกต้อง แล้ว กด บันทึก จากนั้น

คลิก ปุ่มค้นหาผู้ที่เราต้องการส่งจะแสดงหน้าต่างดังนี้

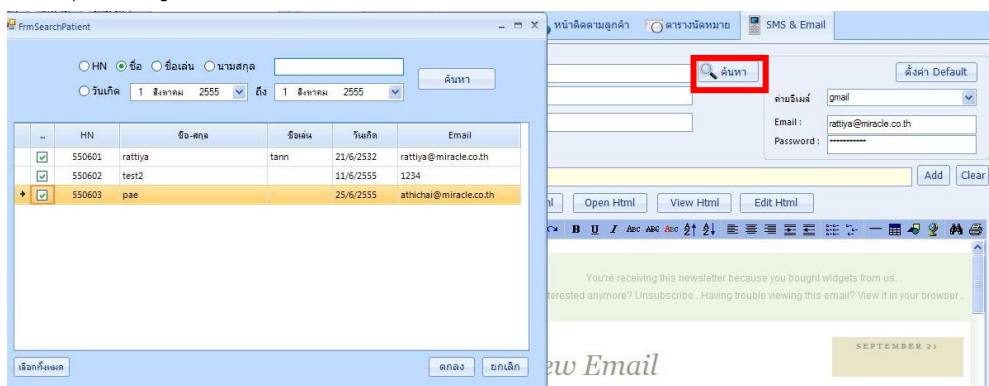

จากนั้น คลิกเลือกคนที่ต้องการที่ช่องข้างหน้าโดยการทำเครื่องหมายถูก หรือต้องการเลือกทั้งหมด ให้ทำการคลิกที่ เลือกทั้งหมดที่มีมุมซ้ายล่าง จากนั้น คลิกตกลง

ต้องการแนบข้อมูล คลิก Add จะแสดง

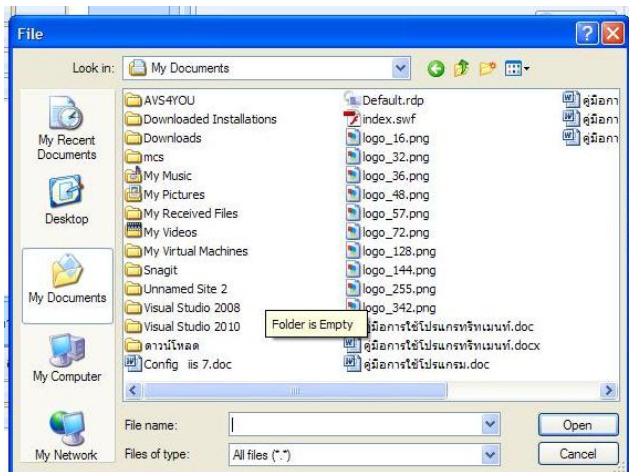

เลือกเอกสาร แล้วคลิก open จะได้

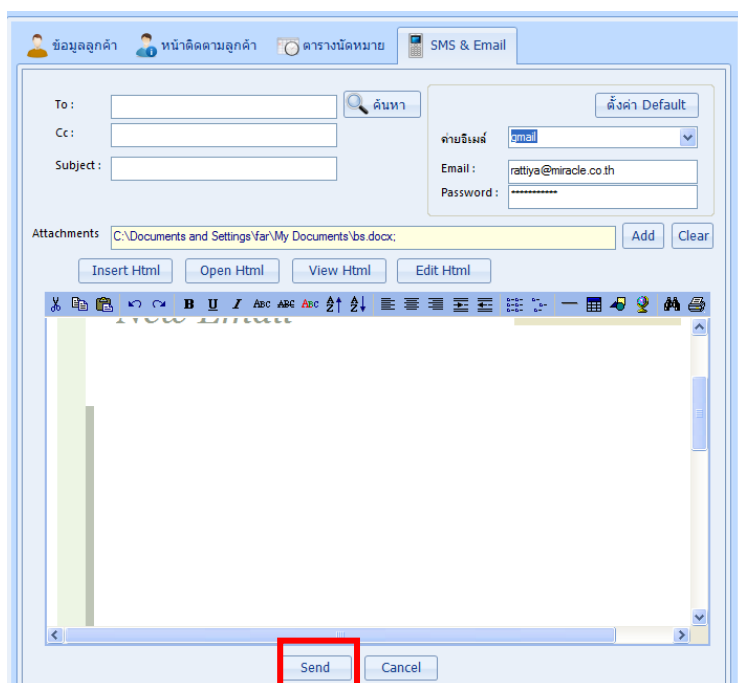

จากนั้นกรอกข้อมูลให้ครบ แล้ว กด Send

สอบถามติดต่อเกี่ยวกับโปรแกรมคลินิกที่

บริษัท มิราเคิล อินสไพร์ จำกัด

48/49 ซ.มิตรภาพ30 ถ.มิตรภาพ ต.ในเมือง อ.เมือง จ.ขอนแก่น 40000

Fax/Tel : 043 – 247248 ติดต่อฝ่ายโปรแกรมคลินิก จันทร์ ถึง ศุกร์

Website : www.miracleclinicsystem.com E-mail : manager@miracle.co.th

เกี่ยวกับเรา

บริษัท มิราเคิล อินสไพร์ จำกัด

ตัวอย่างผลงานและประสบการณ์ของบริษัทที่ได้พัฒนาขึ้นเพื่อนำไปใช้ในงานต่างๆ:

- ระบบ MIS ฐานข้อมูลหน่วยงานสถาบันวิจัยและพัฒนา มข. ระบบบุคลากร ระบบงานวิจัย ระบบบริหาร ระบบสื่อและประชาสัมพันธ์
- ระบบฐานข้อมูลแบบสอบถามข้อมูลร่วมการเกิดอุบัติเหตุจราจร โครงการเว็บไซต์ Conference โครงการตอบรับความคิดเห็นจัดทำผังแม่บทมหาวิทยาลัยขอนแก่น โดยศูนย์วิจัยและพัฒนา โครงสร้างมูลฐานอย่างยั่งยืน โครงการรับสมัครนักศึกษาออนไลน์วิทยาลัยนานาชาติ มหาวิทยาลัยขอนแก่น เป็นต้น

- ระบบสารบรรณจัดการเอกสารอิเล็กทรอนิกส์ งานบริหารงานในหน่วยงานด้วยระบบสารสนเทศ
วิทยาลัยการปกครองส่วนท้องถิ่น
- ระบบจัดการการเข้าเรียนของนักเรียนนักศึกษาด้วย RFID technology และ สแกนลายนิ้วมือ
- ระบบสำหรับบริหารจัดการด่านตรวจคนเข้าเมือง e- Passport ทั้งระบบ
- ระบบ Catalog online และ Product Customize Design online ด้วยเทคโนโลยี Web ล้ำสุด
- ระบบประชุมออนไลน์ Web Video Conference Real-time
- โปรแกรมระบบบริหารโรงพยาบาลจิตเวชขอนแก่น ปี 2007 ทั้งหมด 25 ระบบ
- โปรแกรมระบบ MIS (paperless) ศูนย์บำบัดรักษายาเสพติด (ระบบโรงพยาบาล)

Certify by Intel

Certify by SIPA : ISO 15504 มาตรฐานระดับสากล

Certificate of Recognition

This certificate is presented to

MIRACLE INSPIRE CO.,LTD.

In proficiency of being assessed for process capability
for software development according to

TQS / ISO 15504

Anukul Tamprasit
The Institute of Software Promotion for Industries
The Federation of Thai Industries

Dr. Rungnang Limchoopitpa
Software Industry Promotion Agency

Certificate Number: SPI.23-2008/007
Date of Original Registration: October 31, 2008
Date of Current Registration: October 31, 2008
Date Registration Expires: October 31, 2010